Số 123
11/2021

Lưu hành nội bộ

TỈNH BÌNH DƯƠNG

TÀI LIỆU SINH HOẠT CHI ĐOÀN

www.tuoitrebinhduong.vn

THÁNG 11

CHÀO MỪNG

08 NĂM NGÀY PHÁP LUẬT NƯỚC CỘNG HÒA XÃ HỘI CHỦ NGHĨA VIỆT NAM 09/11

112 NĂM NGÀY SINH ĐỒNG CHÍ HOÀNG VĂN THỤ 04/11

91 NĂM NGÀY TRUYỀN THỐNG MẶT TRẬN TỔ QUỐC VIỆT NAM 18/11

THANH NIÊN BÌNH DƯƠNG KIÊN CƯỜNG CHỐNG DỊCH BỆNH COVID-19

TỔ BIÊN TẬP TÀI LIỆU SINH HOẠT CHI ĐOÀN
Điện thoại: 0274. 3824607 Email: ttbd.vn@gmail.com

MỤC LỤC

I. HỌC TẬP VÀ LÀM THEO LỜI BÁC.....1

1. Chuyện kể về Bác.....1

2. Học tập và làm theo tấm gương, đạo đức, phong cách Hồ Chí Minh.....2

II. ĐƯA NGHỊ QUYẾT ĐẠI HỘI ĐẠI BIỂU TOÀN QUỐC LẦN THỨ XIII CỦA ĐẢNG CỘNG SẢN VIỆT NAM VÀO CUỘC SỐNG.....7

III. BẢO VỆ NỀN TẢNG TƯ TƯỞNG 10

IV. TRUYỀN THỐNG.....16

1. Theo dòng lịch sử tháng 11/2021.....16

2. Ngày truyền thống:.....16

2.1. Tìm hiểu về Ngày pháp luật Việt Nam.....17

2.2. Ngày Nhà giáo Việt Nam 20/11 là ngày thế hệ học sinh thể hiện lòng biết ơn, tri ân sâu sắc đến thầy cô giáo.....19

V. THÔNG TIN VỀ CÔNG TÁC PHÒNG, CHỐNG DỊCH BỆNH COVID-19.....21

1. Mô hình "3 Không 3 Có" 21

2. Hướng dẫn quản lý người nhiễm Covid-19 theo dõi sức khỏe tại nhà.....28

3. Chương trình "IT áo xanh" và "Gia sư áo xanh".....33

4. Thích ứng an toàn trong trạng thái bình thường mới.....38

VI. TÀI LIỆU NGHIÊN CỨU, HỌC TẬP 04 BÀI LÝ LUẬN CHÍNH TRỊ.....39

VII. TÌNH HÌNH KINH TẾ TRONG BỐI CẢNH DỊCH BỆNH COVID-19.....40

1. Trong bối cảnh dịch bệnh COVID-19, chúng ta vẫn có những điểm sáng.....40

2. Bình Dương khơi dậy tinh thần tự lực, tự cường vượt qua khó khăn.....42

VIII. CHÀO MỪNG ĐẠI HỘI ĐOÀN CÁC CẤP, TIẾN TỚI ĐẠI HỘI ĐẠI BIỂU ĐOÀN TNCS HỒ CHÍ MINH TỈNH BÌNH DƯƠNG LẦN THỨ XI VÀ ĐẠI HỘI ĐẠI BIỂU TOÀN QUỐC ĐOÀN TNCS HỒ CHÍ MINH LẦN THỨ XII, NHIỆM KỲ 2022 – 2027.....46

1. Kế hoạch tuyên truyền đại hội Đoàn các cấp tiến tới Đại hội Đoàn TNCS Hồ Chí Minh tỉnh Bình Dương lần thứ XI.....46

2. Kế hoạch Cuộc thi sáng tác logo và bài hát tuyên truyền Đại hội Đại biểu Đoàn TNCS Hồ Chí Minh tỉnh Bình Dương lần thứ XI, nhiệm kỳ 2022 - 2027.....51

3. Sổ tay tự hào truyền thống Đoàn TNCS Hồ Chí Minh.....52

4. Sổ tay nghiệp vụ Bí thư Chi Đoàn.....53

IX. PHÁP LUẬT VÀ CÁC VĂN BẢN ĐÁNG CHÚ Ý CỦA ĐOÀN.....54

1. Các chính sách mới nổi bật có hiệu lực từ tháng 10/2021.....54

1.1 Hạn cuối nhận được tiền hỗ trợ theo Nghị quyết 116.....54

1.2. Bảo vệ cho người lao động là người tố cáo.....54

1.3. Giảm thuế GTGT cho nhiều hàng hóa,dịch vụ.....54

1.4. Mức lương của bác sĩ chuyên khoa mắt hạng III.....55

1.5. Quy định mới về tiếp công dân, tiếp nhận đơn thư khiếu nại tố cáo.....55

2. Văn bản đáng chú ý của Đoàn.....56

I. HỌC TẬP VÀ LÀM THEO LỜI BÁC

1. Chuyện kể về Bác

Hàng ngày, Bác thường căn dặn các chiến sĩ cảnh vệ phải luôn có ý thức tổ chức, kỷ luật, triệt để tôn trọng nội quy chung. Bác bảo: "Khi bàn bạc công việc gì, đã quyết thì phải triệt để thi hành. Nếu đặt ra cho mình những việc phải làm thì cương quyết thực hiện cho bằng được".

Một hôm Bác đến thăm một ngôi chùa lịch sử. Đúng dịp lễ nên khách nước ngoài và nhân dân đến chùa rất đông. Bác vừa vào chùa, vị sư cả liền ra đón Bác và khẩn khoản xin Bác đừng cởi dép. Bác không đồng ý. Đến thềm chùa, Bác dừng lại để dép ở ngoài rồi mới bước vào, và giữ đúng mọi nghi thức như người dân đến lễ.

Trên đường từ chùa về nhà, xe đang bon bon, bỗng đèn đỏ ở một ngã tư bật lên. Đường phố đúng lúc đông người. Xe chở Bác cũng như các xe khác đều dừng lại cả. Mọi người trong xe lo lắng nhìn nhau. Nếu nhân dân trông thấy Bác, họ sẽ ùa ra ngã tư này thì dễ gây tắc nghẽn. Nghĩ vậy, cả xe bèn cử một chiến sĩ cảnh vệ chạy đến bục yêu cầu công an giao thông mở đường cho xe Bác. Nhưng Bác đã hiểu ý. Bác ngăn lại rồi bảo: Các chú không được làm như thế. Phải gương mẫu tôn trọng luật lệ giao thông, không nên bắt người khác nhường quyền ưu tiên cho mình.

Ai cũng thấm thía lời Bác dạy...

Một câu chuyện nhỏ nhưng lại là một bài học đạo đức lớn đã để lại trong chúng ta biết bao suy nghĩ và cảm xúc: Bác đã dạy chúng ta một bài học sâu sắc về cách sống, ý thức tổ chức, kỷ luật và phải biết tuân thủ những qui tắc chung đã được đặt ra. Bác đã cho chúng ta một bài học thiết thực về chân lí sống "mình vì mọi người". Không phải chỉ ở chuyện giao thông mà tất cả mọi chuyện, chúng ta đều nên thấm nhuần sâu sắc, kiên trì học tập và làm theo tư tưởng, đạo đức, phong cách của Bác, cho dù đó là một cử chỉ, hành vi đời thường; hãy đổi mới tư duy, kiên trì, quyết tâm sửa đổi lề lối làm việc, dù đó là một việc nhỏ, hãy đề cao tinh thần trách nhiệm trong thực hiện nhiệm vụ, làm việc gì cũng cần phải tâm huyết, trách nhiệm, thực hiện đúng nội quy, qui định

Bên cạnh đó, câu chuyện còn nói lên việc người người đứng đầu phải thực sự gương mẫu, là tấm gương sáng cho mọi người noi theo. Bác nói: "Muốn hướng dẫn nhân dân, mình phải làm mực thước cho người ta bắt chước"; "Tự mình phải chính trước, mới giúp người khác chính. Mình không chính mà muốn người khác chính là vô lý".....Quần chúng chỉ quý mến những người có tư cách đạo đức. Điều này càng đòi hỏi mỗi cán bộ, đảng viên (nhất là Lãnh đạo chủ chốt) từ việc nhỏ đến lớn, từ việc riêng đến việc chung, từ trong cuộc sống đến công việc thường ngày luôn luôn phải nỗ lực thực hiện tốt phương châm "Nói đi đôi với làm" và làm "đúng quy định".

Nguồn: Sở Công thương
>>>Link nội dung: https://bom.to/UvYcR3

2. Học tập và làm theo tấm gương, đạo đức, phong cách Hồ Chí Minh

Sáng mãi phẩm chất "Bộ đội cụ Hồ" trong phòng, chống đại dịch Covid-19

Những nỗ lực quên mình trong thực hiện nhiệm vụ phòng, chống dịch bệnh COVID-19 của cán bộ, chiến sĩ Quân đội nhân dân Việt Nam tô thắm hình ảnh "Bộ đội Cụ Hồ", khẳng định tình đoàn kết máu thịt quân - dân và bản chất của đội quân cách mạng từ nhân dân mà ra, vì nhân dân mà chiến đấu, vì nhân dân mà phục vụ.

"Bộ đội Cụ Hồ" - Tự hào từ thời chiến đến thời bình

Hiếm có một quốc gia hay một dân tộc nào trên thế giới mà quân đội luôn gắn bó máu thịt, không ngại hy sinh, gian khổ, sẵn sàng xả thân để bảo vệ nhân dân trong mọi điều kiện, hoàn cảnh như Quân đội nhân dân Việt Nam. Điều đó đã được hình thành ngay từ những ngày đầu thành lập và trở thành truyền thống tốt đẹp của Quân đội ta trong suốt quá trình xây dựng, chiến đấu và trưởng thành. Chủ tịch Hồ Chí Minh - Người trực tiếp sáng lập, tổ chức, giáo dục và rèn luyện Quân đội nhân dân Việt Nam - đã khái quát: "Quân đội ta trung với Đảng, hiếu với dân, sẵn sàng chiến đấu hy sinh vì độc lập tự do của Tổ quốc, vì chủ nghĩa xã hội, nhiệm vụ nào cũng hoàn thành, khó khăn nào cũng vượt qua, kẻ thù nào cũng đánh thắng". Truyền thống vẻ vang đó chính là nguồn lực nội sinh to lớn tạo nên sức mạnh quyết chiến, quyết thắng của Quân đội ta trong mọi hoàn cảnh.

Cùng với sự phát triển của đất nước, chức năng và nhiệm vụ của Quân đội có những bước phát triển mới, yêu cầu ngày càng cao nhằm đáp ứng tốt nhiệm vụ bảo vệ Tổ quốc, bảo vệ nhân dân trong mọi tình huống. Từ thắng lợi của cuộc kháng chiến chống thực dân Pháp và đế quốc Mỹ đến công cuộc đấu tranh giữ vững độc lập, chủ quyền, toàn vẹn lãnh thổ, bảo vệ công cuộc đổi mới, sự nghiệp công nghiệp hóa, hiện đại hóa,... của đất nước dưới sự lãnh đạo của Đảng Cộng sản Việt Nam, Quân đội luôn khẳng định vai trò là lực lượng nòng cốt, tiên phong trong bảo vệ Đảng, Nhà nước và nhân dân. Văn kiện Đại hội đại biểu toàn quốc lần thứ XIII của Đảng đã khẳng định: "Củng cố quốc phòng, an ninh, bảo vệ vững chắc Tổ quốc Việt Nam xã hội chủ nghĩa là nhiệm vụ trọng yếu, thường xuyên của Đảng, Nhà nước, hệ thống chính trị và toàn dân, trong đó Quân đội nhân dân và Công an nhân dân là nòng cốt".

Hiện nay, thế giới đang phải đối mặt với đại dịch COVID-19 có tốc độ, phạm vi lây nhiễm và tỷ lệ tử vong chưa từng xảy ra trong lịch sử, gây thiệt hại nặng nề trên tất cả các lĩnh vực đời sống xã hội mọi quốc gia

2. Học tập và làm theo tấm gương, đạo đức, phong cách Hồ Chí Minh

dân tộc. Theo thống kê của Tổ chức Y tế thế giới (WHO), tính đến ngày 25-9-2021, đã có 232,09 triệu người bị nhiễm và 4,754 triệu người tử vong vì COVID-19. Riêng châu Á đã có 75,06 triệu người nhiễm, cao nhất thế giới. Ở trong nước, đã có 746.625 ca nhiễm, đứng thứ 44/222 quốc gia và vùng lãnh thổ và 18.400 ca tử vong, chiếm tỷ lệ 2,5% so với tổng số ca mắc và cao hơn 0,4% so với tỷ lệ tử vong do COVID-19 trên thế giới. Trước thực tế đó, với tinh thần chống dịch như chống giặc, cả dân tộc lại bước vào trận chiến mới với một kẻ thù vô hình, chưa có tiền lệ. Ý thức cao về nhiệm vụ phòng, chống dịch COVID-19 khi Việt Nam bước vào giai đoạn quyết định của cuộc chiến chống dịch với những diễn biến hết sức phức tạp, khó lường, cán bộ, chiến sĩ Quân đội nhân dân Việt Nam luôn sát cánh cùng các cấp, các ngành và toàn dân tiếp tục nỗ lực vượt qua khó khăn, thách thức, quyết tâm chiến thắng đại dịch, bảo vệ an toàn sức khỏe, tính mạng của nhân dân, góp phần lan tỏa hình ảnh cao quý, phẩm chất tốt đẹp "Bộ đội Cụ Hồ" trong thời bình.

Quyết tâm kiểm soát, đẩy lùi đại dịch

Ngay từ khi xuất hiện những ca lây nhiễm đầu tiên, Bộ Quốc phòng đã kích hoạt toàn bộ hệ thống phòng, chống dịch trong toàn quân nhằm bảo đảm ứng phó kịp thời với mọi tình huống, kể cả cấp độ cao nhất. Toàn quân đã quán triệt và thực hiện nghiêm chỉ đạo của Bộ Chính trị, Ban Bí thư,Lời kêu gọi của Tổng Bí thưNguyễn Phú Trọng, các chỉ thị của Chính phủ, Thủ tướng Chính phủ với tinh thần "Chống dịch như chống giặc" và phương châm "Sớm hơn và nhanh hơn một bước". Bộ Quốc phòng đã chủ động, quyết liệt triển khai đồng bộ các giải pháp lãnh đạo, chỉ đạo cụ thể, sát sao trong thực tế. Cán bộ, chiến sĩ trong toàn quân xung kích, đi đầu trên mặt trận phòng, chống dịch bệnh, góp phần quan trọng trong việc ngăn chặn, khống chế không để dịch COVID-19 lan rộng trong cộng đồng. Những đóng góp thiết thực, hiệu quả trong tham gia phòng, chống dịch chính là kết quả từ sự kế thừa, phát huy những giá trị truyền thống, bản chất cao đẹp "Bộ đội Cụ Hồ" trong mỗi cán bộ, chiến sĩ Quân đội nhân dân Việt Nam.

Thứ nhất, khả năng phản ứng nhanh, hiệu quả, đáp ứng tốt các yêu cầu nhiệm vụ trong mọi tình huống. Bộ Quốc phòng đã thực hiện tốt chức năng tham mưu với Đảng, Nhà nước thực hiện kịp thời, hiệu quả các biện pháp phòng, chống dịch. Chủ động tham mưu, xây dựng kế hoạch cũng như tổ chức chặt chẽ, an toàn trong công tác tiếp nhận công dân Việt Nam từ các nước có dịch về nước. Chỉ đạo ngành hậu cần quân đội bảo đảm tốt quân y bảo vệ các sự kiện của Đảng, Nhà nước và Quân đội như: Hội nghị Bộ trưởng Quốc phòng 10 nước ASEAN (ADMM), Hội nghị Bộ trưởng Quốc phòng ASEAN mở rộng với các đối tác (ADMM+)... Sau khi được giao nhiệm vụ, Bộ Quốc phòng đã khẩn trương thành lập ban chỉ đạo phòng, chống dịch, ban hành nhiều văn bản, chỉ thị, hướng dẫn, xây dựng

2. Học tập và làm theo tấm gương, đạo đức, phong cách Hồ Chí Minh

kế hoạch, phương án và tổ chức triển khai thực hiện các hoạt động tập huấn, diễn tập phòng, chống dịch chặt chẽ, đồng bộ ở các cấp, ngành theo tính chất, chức năng của từng quân chủng, binh chủng, ngành.

Với tinh thần khẩn trương, toàn quân đã tham gia triển khai 7 bệnh viện dã chiến truyền nhiễm cùng hàng trăm tổ, đội công tác, lực lượng phản ứng nhanh trên toàn quốc. Chỉ sau 48 giờ triển khai, Trung tâm điều trị COVID-19 thuộc Bệnh viện Quân y 175 đã đi vào hoạt động và thành công trong việc phân đôi ECMO cứu 2 bệnh nhân F0 nguy kịch. Chỉ đạo Bộ đội Biên phòng thực hiện tốt nhiệm vụ chốt giữ, kiểm soát chặt chẽ các cửa khẩu, các khu vực có đường mòn, lối mở, ngăn ngừa hiệu quả nguy cơ dịch bệnh từ bên ngoài xâm nhập vào nội địa. Đặc biệt, Bộ Quốc phòng đã chỉ đạo ngành quân y tích cực, chủ động và đã thành công trong việc nghiên cứu, sản xuất bộ công cụ xét nghiệm Rear-Time RT-PCR phát hiện vi-rút và vi-rút chủng mới. Phối hợp với ngành y tế nghiên cứu, bước vào giai đoạn thử nghiệm lâm sàng giai đoạn 3, pha 3b vắc-xin Nano Covax và nhiều sản phẩm khác với đặc tính tiêu chuẩn quốc tế về phòng, chống dịch bệnh COVID-19. Hiện nay, cùng với cả nước đang khẩn trương chiến dịch tiêm chủng lớn nhất lịch sử, quân đội là địa chỉ tin cậy được giao nhiệm vụ thiết lập 8 kho bảo quản vắc-xin để bảo quản, vận chuyển, phân phối và tiêm chủng cho toàn quốc; đồng thời, Bộ Quốc phòng là nơi đặt Sở Chỉ huy của chiến dịch tiêm chủng quan trọng này. Ngoài ra, thực hiện sự chỉ đạo của Bộ Quốc phòng, công tác phòng, chống dịch COVID-19 trong toàn quân đã được cụ thể hóa thành nhiệm vụ phòng, chống dịch trên tất cả các mặt công tác, trong từng lĩnh vực, tới từng cấp, từng ngành, từng quân chủng, binh chủng đồng bộ, chặt chẽ, tạo thành hệ thống phòng tuyến vững chắc, kết hợp với hệ thống phòng, chống dịch của các ngành, các cấp ở địa phương tạo nên thế trận phòng, chống dịch chặt chẽ, sáng tạo và hiệu quả.

Thứ hai, với tinh thần kỷ luật tự giác, nghiêm minh, lực lượng cán bộ, chiến sĩ tham gia phòng, chống dịch luôn nêu cao tinh thần thượng tôn pháp luật, chấp hành nghiêm và quản lý các khu vực được phân công, tuân thủ nghiêm các yêu cầu, nguyên tắc, quy định và pháp luật về phòng, chống dịch. Khi dịch COVID-19 lây lan trên diện rộng, toàn quân đã kích hoạt hệ thống phòng dịch ở mức cao nhất, triển khai và quản lý chấp hành nghiêm các biện pháp phòng, chống dịch, ngăn chặn hiệu quả, không để dịch xâm nhập vào các cơ quan, đơn vị cơ sở. Trong điều kiện thời tiết khắc nghiệt, cơ sở vật chất, trang thiết bị,

2. Học tập và làm theo tấm gương, đạo đức, phong cách Hồ Chí Minh

phương tiện hỗ trợ thiếu thốn, mọi hoạt động bảo vệ chủ quyền biên giới đều chủ yếu dựa vào sức người là chính. Để bảo vệ gần 5.000km biên giới, ngăn hoạt động đưa người vượt biên trái phép, lực lượng biên phòng phải vượt qua vô vàn khó khăn. Nhưng với bề dày truyền thống "Đoàn kết, cảnh giác; liêm, chính, cần, kiệm; hoàn thành nhiệm vụ; khắc phục khó khăn; dũng cảm trước địch; vì nước quên thân; trung thành với Đảng; tận tụy với dân", Bộ đội Biên phòng đã khắc phục mọi khó khăn, vừa thực hiện tốt nhiệm vụ tuyến đầu bảo vệ biên giới, ngăn chặn không để dịch xâm nhập qua biên giới, vừa giữ được quan hệ ngoại giao với các nước có chung biên giới. Cùng với đó, lực lượng quản lý các điểm cách ly tập trung đã hoàn thành tốt nhiệm vụ, đặc biệt là lực lượng tham gia quản lý điểm cách ly tại các địa phương có thời điểm dịch bùng phát mạnh như Quân khu 3 ở Hải Dương, Quân khu 1, Quân đoàn 2 ở Bắc Giang, Quân khu 7 ở Thành phố Hồ Chí Minh, Bình Dương... không để dịch bệnh lây nhiễm ra ngoài và lây chéo trong khu vực cách ly. Toàn quân tích cực tham gia truy vết, cách ly, xét nghiệm kịp thời các trường hợp có liên quan các ổ dịch của nhiều tỉnh, thành phố trong cả nước. Lực lượng quân đội tham gia phòng, chống dịch ở đâu thì ở đó cấp ủy, chính quyền địa phương các cấp và nhân dân yên tâm, tin tưởng và mong muốn được cán bộ, chiến sĩ của quân đội tích cực hỗ trợ.

Thứ ba, phát huy tinh thần "Vì nhân dân quên mình", "Vì nhân dân hy sinh", cán bộ, chiến sĩ trong toàn quân nêu cao tinh thần dấn thân, sẵn sàng hy sinh, chấp nhận gian khổ, khắc phục mọi khó khăn để bảo vệ tốt nhất sức khỏe, tính mạng của nhân dân trong phòng, chống đại dịch COVID-19. Ngay từ những ngày đầu dịch khởi phát, quân đội là lực lượng xung kích trên tuyến đầu trong thực hiện các nhiệm vụ phòng, chống dịch. Cán bộ, chiến sĩ trong toàn quân, trước hết là các lực lượng trực tiếp tham gia phòng, chống dịch COVID-19 đã quán triệt, xác định tốt vai trò, sứ mệnh của người quân nhân cách mạng, chấp nhận đương đầu với mọi khó khăn, nguy hiểm để hoàn thành trọng trách, sứ mệnh được Đảng, Nhà nước, Chính phủ và nhân dân tin tưởng giao phó. Các lực lượng thường xuyên phối hợp, hiệp đồng chặt chẽ với cấp ủy, chính quyền các cấp, các ngành và nhân dân địa phương nỗ lực cùng cả nước ngăn chặn, khống chế, không để dịch lan rộng trong cộng đồng. Nhiều đơn vị đã chủ động nhường doanh trại, cơ sở vật chất cho nhân dân cách ly, chấp nhận cắm nhà bạt dã chiến ở bên ngoài doanh trại. Đồng thời, quân đội còn huy động lực lượng phục vụ, chăm sóc chu đáo, tận tình, bảo đảm điều kiện tốt nhất cho các khu vực cách ly. Nhiều đoàn, tổ, đội công tác đang ngày đêm lăn lộn, cùng chia sẻ, thực hiện nhiệm vụ phòng, chống dịch ở những khu vực, địa phương điểm nóng về dịch bệnh, điều kiện cơ sở vật chất, tinh thần thiếu thốn mọi mặt. Nhiều lực lượng như Bộ đội Biên phòng, lực lượng quân y ở các bệnh viện dã chiến điều trị COVID-19, lực lượng phục vụ trong các khu

2. Học tập và làm theo tấm gương, đạo đức, phong cách Hồ Chí Minh

vực cách ly, quân y ở các điểm tiêm chủng... luôn chịu áp căng thẳng và hoạt động vượt quá khả năng sức lực trong thời gian dài. Đặc biệt, trước tình hình dịch bệnh đang có những diễn biến phức tạp ở Thành phố Hồ Chí Minh và Bình Dương, với quyết tâm "không thắng không về", Bộ Quốc phòng đã điều động hơn 30.000 cán bộ, chiến sĩ thuộc các quân chủng, binh chủng, ngành trong toàn quân tham gia cùng hai địa phương nhằm nhanh chóng khống chế dịch bệnh, an dân trong thời gian sớm nhất.

Thứ tư, thực hiện tốt chức năng đội quân công tác, với khả năng, lực lượng, phương tiện, trang thiết bị kỹ thuật, các lực lượng tham gia phòng, chống dịch của quân đội đã sát cánh cùng nhân dân cả nước trên tất cả các mặt công tác phòng, chống dịch, góp phần quan trọng trong ngăn chặn, không để dịch bệnh lan nhanh, phát tán rộng trong cộng đồng. Trong đó, lực lượng quân y đã nêu gương sáng theo lời dạy của Chủ tịch Hồ Chí Minh:"Người thầy thuốc giỏi đồng thời phải là người mẹ hiền", luôn đi đầu trong các hoạt động phòng, chống dịch bệnh, tận tụy làm việc với tinh thần trách nhiệm cao nhất, hết lòng phục vụ nhân dân, tiên phong trong phối hợp chặt chẽ với hệ thống y học dự phòng của ngành y tế trên cả nước triển khai đồng bộ các giải pháp phòng, chống dịch hiệu quả. Bộ đội Biên phòng tăng cường các điểm chốt, kiểm tra, kiểm soát phòng, chống dịch tại các cửa khẩu, đường mòn lối mở trên tuyến biên giới; Bộ đội Hóa học triển khai thực hiện tốt việc tiêu tẩy, phun hóa chất tiêu độc, khử trùng các khu vực nhiễm khuẩn và các khu vực nguy cơ cao; bộ đội chủ lực và bội đội địa phương triển khai, giám sát nhiều điểm cách ly tập trung; bộ đội vận tải tham gia vận chuyển trang thiết bị kỹ thuật phục vụ phòng, chống dịch, vận chuyển vắc-xin, thành lập các đội xe cấp cứu thu dung bệnh nhân nhiễm bệnh ngoài cộng đồng về các trung tâm điều trị. Cùng với đó, quân đội còn thành lập các tổ chuyên gia và các đoàn công tác tham gia hỗ trợ chuyên môn và vật chất trong phòng, chống dịch cho một số quốc gia có quan hệ chiến lược. Toàn quân tăng cường tổ chức tốt các hoạt động tuyên truyền, giáo dục, thực hiện đồng bộ các biện pháp phòng, chống dịch trong và ngoài quân đội hiệu quả, thiết thực. Sự quyết liệt và hiệu quả trong triển khai, thực hiện đồng bộ các mặt công tác của quân đội trên các trận tuyến phòng, chống dịch COVID-19 là minh chứng sinh động cho truyền thống vì nước, vì dân, sắt son một lòng của quân đội ta, càng làm sáng ngời phẩm chất cao quý của "Bộ đội Cụ Hồ" trong thời bình./.

Nguồn: Đảng Cộng sản Việt Nam

>>>Link nội dung: https://by.com.vn/jKzIaV

II. ĐƯA NGHỊ QUYẾT ĐẠI HỘI ĐẠI BIỂU TOÀN QUỐC LẦN THỨ XIII CỦA ĐẢNG CỘNG SẢN VIỆT NAM VÀO CUỘC SỐNG

Phát huy sức mạnh đại đoàn kết toàn dân tộc trong tình hình mới

Đại đoàn kết (ĐĐK) toàn dân tộc chính là tư tưởng cơ bản, nhất quán và xuyên suốt trong cuộc đời hoạt động cách mạng của Chủ tịch Hồ Chí Minh. Theo Người, đoàn kết là lực lượng vô địch để khắc phục mọi khó khăn, giành lấy thắng lợi. Thấm nhuần lời dạy của Chủ tịch Hồ Chí Minh, Đảng ta xác định vấn đề ĐĐK dân tộc là mục tiêu, nhiệm vụ hàng đầu của Đảng, phải được quán triệt trong các lĩnh vực, từ đường lối, chủ trương, chính sách đến thực tiễn.

Qua các thời kỳ cách mạng, Đảng ta đã tập hợp, đoàn kết và phát huy sức mạnh tổng hợp toàn dân tộc làm nên những thắng lợi vĩ đại trong sự nghiệp đấu tranh giải phóng dân tộc cũng như trong xây dựng, đổi mới, phát triển đất nước và hội nhập quốc tế.

Trong công cuộc đổi mới đất nước, đường lối, chủ trương của Đảng, Nhà nước về ĐĐK toàn dân tộc ngày càng được hoàn thiện và thể chế hóa bằng các chính sách, pháp luật. Các tầng lớp nhân dân đã nỗ lực chung sức, chung lòng cùng Đảng, Nhà nước vượt qua khó khăn, thử thách, giữ vững sự ổn định chính trị, phát triển kinh tế-xã hội, bảo đảm an sinh xã hội và tiếp tục nâng cao vị thế của Việt Nam trên trường quốc tế.

Lửa thử vàng, gian nan thử sức. Chính trong cơn hoạn nạn vì đại dịch, tính nhân văn của người Việt Nam được lan tỏa rộng khắp và ĐĐK dân tộc theo tư tưởng Hồ Chí Minh tiếp tục được phát huy. Nhờ sự huy động kịp thời, sự vào cuộc quyết liệt của cả hệ thống chính trị, sự đồng thuận của các tầng lớp nhân dân, việc thực hiện công tác phòng, chống dịch Covid-19 đã diễn ra ở quy mô chưa có tiền lệ và đạt được Lửa thử vàng, gian nan thử sức. Chính trong cơn hoạn nạn vì đại dịch, tính nhân văn của người Việt Nam được lan tỏa rộng khắp và ĐĐK dân tộc theo tư tưởng Hồ Chí Minh những kết quả tích cực. Kết quả đó bắt nguồn từ nhiều nguyên nhân, nhưng có một nguyên nhân không thể phủ nhận đó là tinh thần đoàn kết của cả dân tộc...

Đại hội lần thứ XIII của Đảng đã đề ra các chủ trương và giải pháp chủ yếu để xây dựng khối ĐĐK toàn dân tộc. Đó là thực hiện tốt chính sách xã hội, tạo điều kiện cho mọi giai cấp, tầng lớp xã hội phát triển vững mạnh. Cùng với phát huy dân chủ xã hội chủ nghĩa, việc tăng cường đấu tranh phòng, chống tham nhũng, lãng phí cũng được Đảng ta xác định là cơ sở để tạo sự đồng thuận xã hội, đồng thuận giữa nhà nước và nhân dân, qua đó tăng cường khối ĐĐK toàn dân tộc. Thực tế trong công cuộc đổi mới, Đảng và Nhà nước ta luôn quan tâm chăm lo, bảo đảm lợi ích chính đáng của các tầng lớp nhân dân, thực hiện tốt chính sách xã hội, thể hiện sự ưu việt của chế độ xã hội nước ta. Thực hiện tốt chính sách xã hội không chỉ là động lực thúc đẩy phát triển kinh tế mà còn là một trong những yếu tố quyết định sự ổn định và phát triển bền vững của đất nước.

II. ĐƯA NGHỊ QUYẾT ĐẠI HỘI ĐẠI BIỂU TOÀN QUỐC LẦN THỨ XIII CỦA ĐẢNG CỘNG SẢN VIỆT NAM VÀO CUỘC SỐNG

Để phát huy tốt vai trò lãnh đạo của Đảng, Nghị quyết Đại hội XIII xác định cần phát huy vai trò của cả hệ thống chính trị trong xây dựng khối ĐĐK toàn dân tộc. Sự đoàn kết, nhất trí trong Đảng là điều kiện tiên quyết để Đảng ta thực sự xứng đáng là hạt nhân đoàn kết của toàn xã hội. Sự lãnh đạo của Đảng chính là ngọn cờ tập hợp, quy tụ sức mạnh của khối ĐĐK toàn dân tộc. Để thực hiện mục tiêu: "Dân giàu, nước mạnh, dân chủ, công bằng, văn minh", Đảng ta xác định, cần giải quyết tốt các mối quan hệ, thu hẹp những khác biệt giữa các bộ phận xã hội trong xây dựng khối ĐĐK toàn dân tộc. Giải quyết tốt vấn đề này không chỉ trực tiếp góp phần củng cố sức mạnh của khối ĐĐK toàn dân tộc mà còn là cơ sở để đấu tranh làm thất bại mọi âm mưu, thủ đoạn thâm độc của các thế lực thù địch hòng chống phá khối ĐĐK dân tộc ở nước ta...

Như chúng ta đã biết, động lực và nguồn lực phát triển quan trọng của đất nước là khơi dậy mạnh mẽ tinh thần yêu nước, ý chí tự cường dân tộc, sức mạnh ĐĐK toàn dân tộc và khát vọng phát triển đất nước phồn vinh, hạnh phúc. Tuy nhiên, trong quá trình đổi mới, đất nước ta đang đứng trước những khó khăn, thách thức, ảnh hưởng tới sức mạnh ĐĐK toàn dân tộc. Đó là sự phân hóa giàu nghèo; tệ nạn quan liêu, tham nhũng, xa rời quần chúng nhân dân; một bộ phận cán bộ, đảng viên có biểu hiện suy thoái về tư tưởng chính trị, đạo đức, lối sống Lợi dụng tình trạng này, các thế lực thù địch, cơ hội chính trị ra sức xuyên tạc, hòng phá hoại khối ĐĐK toàn dân tộc, làm xói mòn lòng tin của nhân dân với Đảng, chia rẽ mối quan hệ máu thịt giữa Đảng, Nhà nước với nhân dân.

Để tiếp tục phát huy sức mạnh ĐĐK toàn dân tộc, thực hiện thắng lợi công cuộc đổi mới, đẩy mạnh công nghiệp hóa, hiện đại hóa đất nước, hội nhập quốc tế, giữ vững độc lập, chủ quyền, thống nhất, toàn vẹn lãnh thổ của Tổ quốc, cần nâng cao nhận thức, trách nhiệm của hệ thống chính trị, các cấp, các ngành toàn xã hội đối với việc xây dựng, củng cố và phát huy sức mạnh ĐĐK toàn dân tộc trong tình hình mới. Muốn vậy, phải tiếp tục quán triệt sâu sắc và thực hiện nhất quán quan điểm: Cách mạng là sự nghiệp của nhân dân, do nhân dân và vì nhân dân; ĐĐK toàn dân tộc phải dựa trên cơ sở giải quyết hài hòa quan hệ lợi ích giữa các tầng lớp, giai cấp và các thành phần trong xã hội, trong đó đặc biệt chú trọng việc không ngừng nâng cao đời sống vật chất và tinh thần của nhân dân.

Với phương châm "Dân biết, dân bàn, dân làm, dân kiểm tra, dân giám sát và dân thụ hưởng", cấp ủy, chính quyền và đoàn thể các cấp cần quan tâm chăm lo lợi ích thiết thực, chính đáng, hợp pháp của nhân dân; tập trung xây dựng đội ngũ cán bộ có phong cách "trọng dân, gần dân, hiểu dân, học dân

II. ĐƯA NGHỊ QUYẾT ĐẠI HỘI ĐẠI BIỂU TOÀN QUỐC LẦN THỨ XIII CỦA ĐẢNG CỘNG SẢN VIỆT NAM VÀO CUỘC SỐNG

và có trách nhiệm với nhân dân", muốn vậy phải thường xuyên đối thoại, lắng nghe, tiếp thu, tập trung giải quyết các khó khăn, vướng mắc, bức xúc, nguyện vọng chính đáng của người dân.

Cấp ủy, chính quyền, mặt trận các cấp cần tiếp tục thực hiện tốt các chính sách phát triển kinh tế-xã hội vùng dân tộc, miền núi và vùng đồng bào có đạo, đồng thời phát huy tốt vai trò của người có uy tín trong đồng bào dân tộc, chức sắc tôn giáo trong việc thực hiện chính sách dân tộc, tôn giáo; quan tâm chăm lo từng hộ dân, nhất là vùng sâu, vùng xa, vùng đặc biệt khó khăn, vận động và giúp nhân dân xóa đói, giảm nghèo, xây dựng đời sống ấm no, hạnh phúc.

Bên cạnh đó, chăm lo và phát huy vai trò của các cá nhân tiêu biểu, các nhân sĩ, trí thức, người dân tộc thiểu số, chức sắc tôn giáo và cộng đồng người Việt Nam ở nước ngoài. Đặc biệt, cần nhanh chóng để thực hóa các chủ trương của Đảng về ĐĐK dân tộc; phát huy truyền thống đoàn kết, nhân nghĩa, khoan dung của dân tộc, cùng nhau hợp sức xây dựng một xã hội đồng thuận cao trên tinh thần cởi mở, độ lượng, tin cậy lẫn nhau vì sự ổn định và phát triển toàn diện, bền vững của đất nước.

Phát huy sức mạnh ĐĐK toàn dân tộc đã trở thành một trong những bài học kinh nghiệm quý báu, vấn đề chiến lược, có ý nghĩa quyết định thành công của cách mạng. Trong công cuộc xây dựng và bảo vệ Tổ quốc hiện nay, bài học kinh nghiệm này vẫn còn nguyên giá trị và cần tiếp tục phát huy mạnh mẽ để khơi dậy sức mạnh to lớn của toàn dân tộc, thực hiện thắng lợi công cuộc đổi mới, vì mục tiêu: Dân giàu, nước mạnh, dân chủ, công bằng, văn minh; xây dựng đất nước hùng cường và giàu mạnh

Nguồn: Quân đội nhân dân
>>>Link nội dung:
https://tinyurl.com/22vvsfcp

III. BẢO VỆ NỀN TẢNG TƯ TƯỞNG

Tư tưởng chính trị - trọng tâm chống phá của các thế lực thù địch

Tư tưởng chính trị là nhân tố hàng đầu tạo niềm tin, sự đồng thuận xã hội. Vì thế, các thế lực chống phá, thù địch luôn xác định đây là mắt xích, mũi đột phá quan trọng cần tập trung tấn công.

LUẬN ĐIỆU CHỐNG PHÁ

Tư tưởng chính trị bàn ở đây là tư tưởng về vấn đề chính trị mà Đảng Cộng sản Việt Nam tổ chức, xây dựng xã hội của dân, do dân và vì dân. Lập trường này được C.Mác cùng F.Ăngghen xây dựng trên cơ sở sự vận hành và phát triển của các hình thái kinh tế xã hội trong hiện thực lịch sử nhân loại. Đó là học thuyết vĩ đại của xã hội loài người-học thuyết khoa học về chủ nghĩa xã hội (CNXH). Đó cũng chính là tư tưởng chính trị then chốt; là yếu tố quan trọng hàng đầu cần được xác lập một cách vững vàng trong mỗi chủ thể của sự nghiệp xây dựng và bảo vệ Tổ quốc.

Tư tưởng chính trị là nhân tố hàng đầu tạo niềm tin, sự đồng thuận xã hội. Vì thế, các thế lực chống phá, thù địch luôn xác định đây là mắt xích, mũi đột phá quan trọng cần tập trung tấn công. Trong cuốn sách Chiến thắng không cần chiến tranh (1999), Níchxơn đã viết: "Mặt trận tư tưởng là mặt trận quyết định nhất", "vũ khí của chúng ta, các hoạt động mậu dịch, viện trợ, quan hệ kinh tế sẽ không đi đến đâu nếu chúng ta thất bại trên mặt trận tư tưởng".

Theo đó, những chiêu bài về "dân chủ", "nhân quyền", "dân tộc", "tôn giáo" hay "phát triển kinh tế thị trường định hướng xã hội chủ nghĩa (XHCN)"... mà các thế lực thù địch vẫn không ngừng "lớn tiếng" lâu nay cũng chỉ nhằm hướng tới một mục tiêu: phủ nhận những vấn đề căn cốt - nền tảng tư tưởng chính trị của chúng ta.

Một là, phủ nhận con đường đi lên chủ nghĩa xã hội ở Việt Nam.

Các thế lực thù địch, phản động, chống phá vẫn luôn tự cho họ "cái quyền" đòi Đảng ta, nhân dân ta từ bỏ mục tiêu, con đường đã chọn với "lý lẽ" rằng đó là "con đường sai lầm, dẫn dân tộc đến đường cùng, ngõ cụt". Họ ra sức lợi dụng sự kiện CNXH theo mô hình Xô viết ở Liên xô và các nước Đông Âu trước đây sụp đổ để "kết luận" rằng CNXH đã cáo chung, Đảng Cộng sản đã hết vai trò lịch sử; rằng Việt Nam kiên định đi lên CNXH là sai lầm, là đi vào "vết xe đổ" Liên Xô và Đông Âu. Họ cố tình xuyên tạc : "Chủ nghĩa xã hội mà

III. BẢO VỆ NỀN TẢNG TƯ TƯỞNG

C.Mác nêu ra chỉ là một lý tưởng, một chủ nghĩa xã hội "không tưởng"; không bao giờ thực hiện được". Hơn thế, họ "dạy" Đảng ta cần phải đi theo con đường - mô hình "xã hội dân chủ", "chính trị đa nguyên", "đa đảng đối lập"... Đồng thời không ngừng rêu rao, kích động, bôi đen chủ trương của Đảng về phát triển kinh tế thị trường định hướng XHCN, cho rằng, kinh tế thị trường với CNXH như lửa với nước, không thể đồng hành, từ đó phủ nhận vai trò kinh tế nhà nước, đòi tư nhân hóa đất đai...

Những luận điệu nêu trên vẫn thường được "nhai đi nhai lại" khi trắng trợn, lúc tinh vi; lúc thì "mượn mồm" của một số người biến chất, bất mãn, khi thì thô lỗ nhân danh, khoác áo "những nhà chính trị", "tổ chức nọ", "hội kia". Tuy giọng điệu, cung bậc khác nhau, song đều chung một kiểu "mưa dầm thấm lâu", nhằm làm cho quần chúng nhân dân hoài nghi, bi quan, dao động, suy giảm niềm tin chính trị.

Một trong những nguyên nhân dẫn đến sự sụp đổ của CNXH ở Liên Xô và các nước Đông Âu trước đây là do những sai lầm về tư tưởng chính trị trong đường lối cải tổ, cải cách, đổi mới cũng như những sai lầm trong thực tế xây dựng CNXH hiện thực (trong đó có tư tưởng giáo điều; phương thức vận hành thiếu phù hợp; thiếu dân chủ đích thực trong nhiều lĩnh vực; tình trạng tha hóa của một bộ phận cán bộ, đảng viên...). Đây là những vấn đề trọng yếu mà các thế lực thù địch triệt để tận dụng, khoét sâu và đẩy mạnh "Diễn biến hòa bình".

Để tạo sức "đề kháng" trước những "cơn gió độc", bên cạnh không ngừng củng cố bản lĩnh và sự kiên định của mỗi công dân, đặc biệt là đội ngũ cán bộ, đảng viên vào mục tiêu, con đường mà Đảng và Chủ tịch Hồ Chí Minh đã lựa chọn, chúng ta cần tiếp tục thấu triệt: 1) Sự thay thế của hình thái kinh tế XHCN vào hình thái kinh tế tư bản chủ nghĩa là sự tiếp nối tất yếu trong dòng chảy phát triển. Vấn đề này đã được khẳng định bằng chính quá trình phát triển của lịch sử nhân loại. 2) Thực tiễn tiến trình cách mạng Việt Nam dưới ngọn cờ của Đảng đã và đang minh chứng "con đường đi lên chủ nghĩa xã hội của nước ta là phù hợp với thực tiễn Việt Nam và xu thế phát triển của thời đại"(1). "Kiên định mục tiêu độc lập dân tộc và chủ nghĩa xã hội"(2) là sự kiên định khoa học, khách quan, đúng đắn, phù hợp, đang từng bước thỏa mãn khát vọng chính đáng của nhân dân: độc lập, hòa bình, tự do, ấm no, hạnh phúc. 3) Những nhà tài phiệt của chủ nghĩa tư bản luôn muốn duy trì sự bất bình đẳng của xã hội để thâu tóm lợi ích. Vì thế, bình đẳng, tự do, ấm no, hạnh phúc của quần chúng nhân dân lao động không phải là mục tiêu mà họ hướng tới, không phải là bản chất chế độ mà họ muốn duy trì.

Hai là, phủ nhận chủ nghĩa Mác - Lênin, tư tưởng Hồ Chí Minh.

Vẫn "quanh đi quẩn lại" với những "diễn giải" như, chủ nghĩa Mác - Lênin đã lỗi thời, chỉ phù hợp với trình độ, lực lượng sản xuất phương Tây thế kỷ XIX; ở thế kỷ XXI, chủ nghĩa này đã lỗi thời, đã bị lịch sử vượt qua...

III. BẢO VỆ NỀN TẢNG TƯ TƯỞNG

từ đó, những thế lực chống phá, phản động luôn "to mồm" rằng chủ nghĩa Mác - Lênin không phù hợp với Việt Nam; việc du nhập chủ nghĩa này vào Việt Nam là một sai lầm lịch sử, chỉ đưa đến tai họa vì đây là tư tưởng ngoại lai, xa lạ với truyền thống dân tộc... Cùng với đó, họ không ngừng xuyên tạc, phủ nhận tư tưởng Hồ Chí Minh cũng như cuộc đời và sự nghiệp của Người; bóp méo sự thật công cuộc đổi mới ở Việt Nam... Những "giọng điệu" đó đều không nằm ngoài mục đích: phủ định sự vận dụng sáng tạo tư tưởng chính trị của chủ nghĩa Mác - Lênin vào điều kiện Việt Nam; phủ nhận nền tảng tư tưởng chính trị của Đảng và nhân dân ta trong sự nghiệp xây dựng xã hội của dân, do dân và vì dân.

Để phản bác lại những "lập luận" nêu trên, chúng ta cần không ngừng nắm rõ, hiểu sâu, củng cố lại nhận thức: 1) Chủ nghĩa Mác - Lênin là hệ thống các quan điểm và học thuyết khoa học do C.Mác và Ph.Ăng-ghen xây dựng, V.I.Lênin bảo vệ và phát triển, Hồ Chí Minh vận dụng sáng tạo, bổ sung trong điều kiện cụ thể một nước thuộc địa, nền kinh tế nông nghiệp lạc hậu; được hình thành và phát triển trên cơ sở tổng kết thực tiễn và kế thừa những giá trị tư tưởng của nhân loại; là thế giới quan phương pháp luận chung nhất của nhận thức khoa học và thực tiễn cách mạng; là khoa học về sự nghiệp giải phóng giai cấp vô sản, giải phóng nhân dân lao động khỏi mọi chế độ áp bức, bóc lột và tiến tới giải phóng con người. 2) Trên cơ sở thế giới quan và p.pháp luận duy vật biện chứng, chủ nghĩa Mác - Lênin đã chỉ ra những quy luật kinh tế của xã hội, đặc biệt là những quy luật của quá trình ra đời, phát triển, suy tàn của phương thức sản xuất tư bản chủ nghĩa và sự ra đời, phát triển của phương thức sản xuất mới - phương thức sản xuất cộng sản chủ nghĩa. 3) Xây dựng CNXH ở Việt Nam là kết quả tất nhiên của sự vận dụng thế giới quan, phương pháp luận triết học, kinh tế chính trị Mác - Lênin, CNXH khoa học vào điều kiện cụ thể của Việt Nam. 4) Trên cơ sở quan điểm "Kiên định và vận dụng, phát triển sáng tạo chủ nghĩa Mác - Lênin"(3), Đảng Cộng sản Việt Nam xác định chủ nghĩa Mác - Lênin, tư tưởng Hồ Chí Minh là nền tảng tư tưởng trong quá trình trình lãnh đạo sự nghiệp cách mạng, cùng toàn dân xây dựng một xã hội của nhân dân, do nhân dân, vì nhân dân.

Ba là, phủ nhận vai trò lãnh đạo của Đảng Cộng sản Việt Nam.

Hết năm này qua năm khác, các phần tử, tổ chức phản động, thù địch vẫn không ngừng ra rả những luận điệu "rườm tai" như "Đảng Cộng sản chưa bao giờ chứng tỏ có khả năng quản trị đất nước"; "chế độ một đảng lãnh đạo, cầm quyền là trái với nguyên tắc nhà nước pháp quyền, khiến xã hội không có tự do, dân chủ"; "từ bỏ độc quyền lãnh đạo là then chốt của chế độ dân chủ"... Đồng thời, họ dẫn những quan điểm "dân chủ", "nhân quyền" tư sản để đồng nhất dân chủ với đa nguyên chính trị, đa đảng đối lập; đồng nhất nhân quyền với tuyệt đối hóa quyền của cá nhân...

III. BẢO VỆ NỀN TẢNG TƯ TƯỞNG

Một số phần tử bất mãn, cơ hội chính trị ở trong nước cũng thường "vào hùa" "ăn theo", khi thì nhân danh "quyền công dân", khi thì gắn mác "tâm nguyện vì nước vì dân" để đưa ra những "yêu sách" kiểu như: Đảng phải "thay đổi Cương lĩnh xây dựng đất nước", phải "chuyển đổi thể chế chính trị"... Tất cả những "kiểu cách" nêu trên, dù được ngụy trang bằng những mỹ từ nào đi nữa, thì bản chất và mục đích vẫn là nhằm làm phân tâm, tạo hoài nghi trong xã hội, thúc đẩy "tự diễn biến" "tự chuyển hóa" trong cán bộ đảng viên, để từ đó phủ nhận nền tảng tư tưởng chính trị của Đảng, làm "nhiễu loạn" mọi hệ giá trị, tiến tới phủ nhận chế độ, thủ tiêu vai trò lãnh đạo của Đảng.

Do đó, việc nắm chắc những nội dung căn cốt về tư tưởng chính trị là "vũ khí" quan trọng nhất để mỗi chúng ta chiến thắng chính mình - vượt qua những mơ hồ, hoài nghi, dao động; đồng thời đấu tranh phản bác có hiệu quả với những giọng điệu "ngụy dân chủ", "ngụy lý luận".

Về phương diện lý luận, vấn đề Đảng Cộng sản cầm quyền trong thời kỳ quá độ đi lên CNXH là một trong những nội dung quan trọng của Chủ nghĩa Mác - Lênin. Nghiên cứu lịch sử đương đại, Mác và Ăng-ghen chỉ ra rằng, trong các xã hội có giai cấp và đấu tranh giai cấp, giai cấp nào giành được quyền lực nhà nước sẽ trở thành giai cấp thống trị và thực hiện vai trò lãnh đạo đối với xã hội. Kế thừa những di sản tư tưởng chính trị cơ bản đó, V.I.Lênin đã phát triển và có những luận điểm sâu sắc, trong đó khẳng định, sự lãnh đạo của Đảng là điều kiện tiên quyết bảo đảm cho công cuộc xây dựng CNXH thành công. Nguyễn Ái Quốc - Hồ Chí Minh trong quá trình đi tìm "lời giải cho bài toán" cách mạng Việt Nam đã nhận thấy: cách mệnh trước hết phải có đảng cách mệnh...

Về phương diện thực tiễn, Đảng Cộng sản Việt Nam được tổ chức và hoạt động chặt chẽ theo tư tưởng, nguyên tắc của Chủ nghĩa Mác - Lênin, tư tưởng Hồ Chí Minh. Những kết quả đạt được trong công cuộc đổi mới toàn diện đất nước hơn 35 năm qua là câu trả lời chính xác, khoa học nhất về vai trò lãnh của Đảng trên cơ sở kiên định, vận dụng, phát triển sáng tạo những nguyên lý của chủ nghĩa Mác - Lênin. Buông lỏng hoặc hạ thấp vai trò lãnh đạo của Đảng là phạm sai lầm từ nguyên tắc, là nguyên nhân của mọi nguyên nhân, nguy cơ của mọi nguy cơ dẫn đến thủ tiêu sức mạnh của nhà nước và hệ thống chính trị, tạo điều kiện cho chủ nghĩa cơ hội trỗi dậy.

Vấn đề quan trọng của mọi giai đoạn cách mạng, đặc biệt trong tình hình hiện nay là, việc không ngừng nâng cao năng lực lãnh đạo, sức chiến đấu của Đảng phải bắt đầu từ không ngừng đổi mới, chỉnh đốn nhận thức, tư duy, hành động của mỗi đảng viên. Muốn bảo vệ Đảng, để Đảng luôn có đủ uy tín chính trị và khả năng hoàn thành nhiệm vụ do lịch sử giao phó, thì trước hết đảng viên phải có đủ bản lĩnh và uy tín chính trị, lý luận gắn với thực tiễn, thống nhất giữa lời nói và hành động...

III. BẢO VỆ NỀN TẢNG TƯ TƯỞNG

ĐẢNG LÃNH ĐẠO LÀ SỰ LỰA CHỌN KHÁCH QUAN CỦA LỊCH SỬ

Cần khẳng định lại rằng, những "lý lẽ" mà các đối tượng, thế lực chống phá luôn rêu rao, đòi hỏi đối với Đảng và chế độ ta là những điều hoàn toàn không có gì mới, nhất là vấn đề "đa nguyên đa đảng".

Như chúng ta đã biết, trước khi Đảng Cộng sản Việt Nam khai sinh, ở nước ta đã từng có mô hình "đa nguyên đa đảng". Ngay cả khi Đảng ta ra đời thì "đa đảng" vẫn tồn tại. Nhưng từ chính những đòi hỏi khách quan của lịch sử mà cách mạng đã lựa chọn từ "đa đảng" đến một đảng. Đó là xu hướng chính trị gắn liền với hoàn cảnh lịch sử và điều kiện cụ thể Việt Nam. Để khắc phục tình trạng "độc quyền mất dân chủ", trong suốt tiến trình cách mạng, mọi đường lối, phương thức lãnh đạo của Đảng đều được bàn thảo, xây dựng trên cơ sở ý chí, nguyện vọng của nhân dân.

Vì thế, chúng ta khẳng định, ở Việt Nam không có sự cần thiết khách quan phải thực hiện cơ chế chính trị đa nguyên, đa đảng đối lập. Hơn lúc nào hết, trong tình hình hiện nay, nếu "thỏa hiệp" để thực hiện đa đảng đối lập cũng đồng nghĩa với việc đánh mất sự ổn định chính trị, rối loạn xã hội; tạo điều kiện cho sự trỗi dậy của các tư tưởng chính trị xa lạ - đi ngược lại lợi ích của quảng đại quần chúng và mục tiêu xây dựng xã hội của nhân dân, do nhân dân, vì nhân dân.

Điều mà Tổng Bí thư Nguyễn Phú Trọng đã từng nhấn mạnh: "tại các nước tư bản phát triển, các cuộc bầu cử được gọi là "tự do", "dân chủ" dù có thể thay đổi chính phủ nhưng không thể thay đổi được các thế lực thống trị; đằng sau hệ thống đa đảng trên thực tế vẫn là sự chuyên chế của các tập đoàn tư bản".

Đảng Cộng sản Việt Nam với vai trò duy nhất lãnh đạo cách mạng Việt Nam là sự lựa chọn mang tính khách quan của lịch sử dân tộc

Đại hội XIII của Đảng cũng đã xác định: "Kiên định và vận dụng, phát triển sáng tạo chủ nghĩa Mác - Lênin, tư tưởng Hồ Chí Minh; kiên định mục tiêu độc lập dân tộc và chủ nghĩa xã hội; kiên định đường lối đổi mới của Đảng; kiên định các nguyên tắc xây dựng Đảng để xây dựng và bảo vệ vững chắc tổ quốc Việt Nam xã hội chủ nghĩa".

Để đấu tranh có hiệu quả với những luận điệu thù địch nhằm bảo vệ nền tảng tư tưởng chính trị của Đảng một cách đúng đắn, khách quan và khoa học, trước hết, mỗi cán bộ, đảng viên phải nắm vững và thường xuyên củng cố nhận thức về chủ nghĩa Mác - Lênin, tư tưởng

III. BẢO VỆ NỀN TẢNG TƯ TƯỞNG

Hồ Chí Minh; tăng cường tuyên truyền "phổ cập" tới mọi tầng lớp nhân dân về mục tiêu độc lập dân tộc và CNXH. Qua đó tạo lập một mặt bằng chung trong toàn xã hội về ý thức tư tưởng chính trị; nâng cao khả năng "tự miễn dịch" trước những âm mưu xâm nhập, lây lan của những tư tưởng đi ngược lợi ích nhân dân, trái với lý tưởng và mục tiêu XHCN.

Nghiêm túc quán triệt và thực hiện việc "Tiếp tục đổi mới mạnh mẽ nội dung, phương thức công tác tư tưởng theo hướng chủ động, thiết thực, kịp thời và hiệu quả; nâng cao tính chiến đấu, tính thuyết phục, tính giáo dục trong tuyên truyền, học tập chủ nghĩa Mác - Lênin, tư tưởng Hồ Chí Minh, quan điểm, đường lối của Đảng, chính sách, pháp luật của Nhà nước"(6). Tiếp tục đổi mới mạnh mẽ công tác giáo dục lý luận chính trị, học tập Nghị quyết của Đảng.

Thực hiện nền nếp việc bồi dưỡng lý luận, cập nhật kiến thức mới cho cán bộ, đảng viên, nhất là cán bộ lãnh đạo, quản lý các cấp, đặc biệt là cấp chiến lược; tiếp tục đổi mới hệ thống chương trình đào tạo, bồi dưỡng lý luận chính trị theo hướng nâng cao chất lượng, chú trọng tính hiệu quả và phù hợp với từng đối tượng.

Đấu tranh chống "diễn biến hòa bình" nói chung, chống các quan điểm sai trái, thù địch nói riêng chỉ phát huy hiệu quả thực chất khi việc chống suy thoái về tư tưởng chính trị, đạo đức, lối sống trong nội bộ Đảng thực sự có chất lượng. Theo đó, sự gương mẫu "nói đúng làm đúng" từ mỗi cán bộ đảng viên là cách tốt nhất để lan tỏa những quan điểm, chủ trương của Đảng tới mọi "ngõ ngách cuộc sống", để mọi tầng lớp nhân dân luôn "tâm phục khẩu phục", một lòng theo Đảng, bảo vệ Đảng, bảo vệ chế độ.

Nguồn: Ban Tuyên giáo TWĐoàn

>>>Link nội dung: https://tinyurl.com/mb3w35nx

IV. TRUYỀN THỐNG

1. Theo dòng lịch sử tháng 11/2021

ĐẠI HỘI ĐẠI BIỂU TOÀN QUỐC LẦN THỨ XI CỦA ĐẢNG

Từ 12/01 đến 19/01/2011 | Hà Nội | 1.377 Đại biểu | 3.600.000 Đảng viên

- Chủ đề Đại hội là: "Tiếp tục nâng cao năng lực lãnh đạo và sức chiến đấu của Đảng, phát huy sức mạnh toàn dân tộc, đẩy mạnh toàn diện công cuộc đổi mới, tạo nền tảng để đến năm 2020 Việt Nam trở thành một nước công nghiệp theo hướng hiện đại".

Tổng Bí thư: Nguyễn Phú Trọng

11 THÁNG MƯỜI MỘT 2021

TỈNH BÌNH DƯƠNG

THỨ 2	THỨ 3	THỨ 4	THỨ 5	THỨ 6	THỨ 7	CN
01 27/9	02 28	03 29	04 30	05 1/10	06 2	07 4
08 4	09 5	10 6	11 7	12 8	13 9	14 10
15 11	16 12	17 13	18 14	19 15	20 16	21 17
22 18	23 19	24 20	25 21	26 22	27 23	28 24
29 25	30 26					

THEO DÒNG SỰ KIỆN

04/11: 112 năm Ngày sinh đồng chí Hoàng Văn Thụ.
07/11: 104 năm Ngày Cách mạng Tháng Mười Nga.
09/11: 08 năm Ngày Pháp Luật nước CHXHCN Việt Nam.
18/11: 91 năm Ngày truyền thống Mặt trận Tổ quốc Việt Nam.
20/11: 39 năm Ngày Nhà giáo Việt Nam.
23/11: 81 năm Ngày Khởi nghĩa Nam Kỳ.
16 năm Ngày Di sản văn hoá Việt Nam.
75 năm Ngày Thành lập Hội chữ Thập Đỏ Việt Nam.
28/11: 201 năm Ngày sinh Ph. Ăng-ghen.

"Đảng phải giữ kỷ luật rất nghiêm từ trên xuống dưới.
Kỷ luật này là tư tưởng phải nhất trí, hành động phải nhất trí.
Kỷ luật này là do lòng tự giác của đảng viên về nhiệm vụ của họ đối với Đảng"
(Hồ Chí Minh toàn tập, Nxb Chính trị Quốc gia, H.1995, tập 5, trang 249 - 250)

26.3 1931 2021

TUỔI TRẺ BÌNH DƯƠNG - Ý CHÍ KHÁT VỌNG VƯƠN LÊN KHÔNG NGỪNG

IV. TRUYỀN THỐNG
2. Ngày truyền thống

2.1 Tìm hiểu về Ngày pháp luật Việt Nam

Ngày 9 -11 hằng năm là Ngày Pháp luật nước Cộng hòa xã hội chủ nghĩa Việt Nam. Ngày Pháp luật được tổ chức nhằm tôn vinh Hiến pháp, pháp luật, giáo dục ý thức thượng tôn pháp luật cho mọi người trong xã hội...

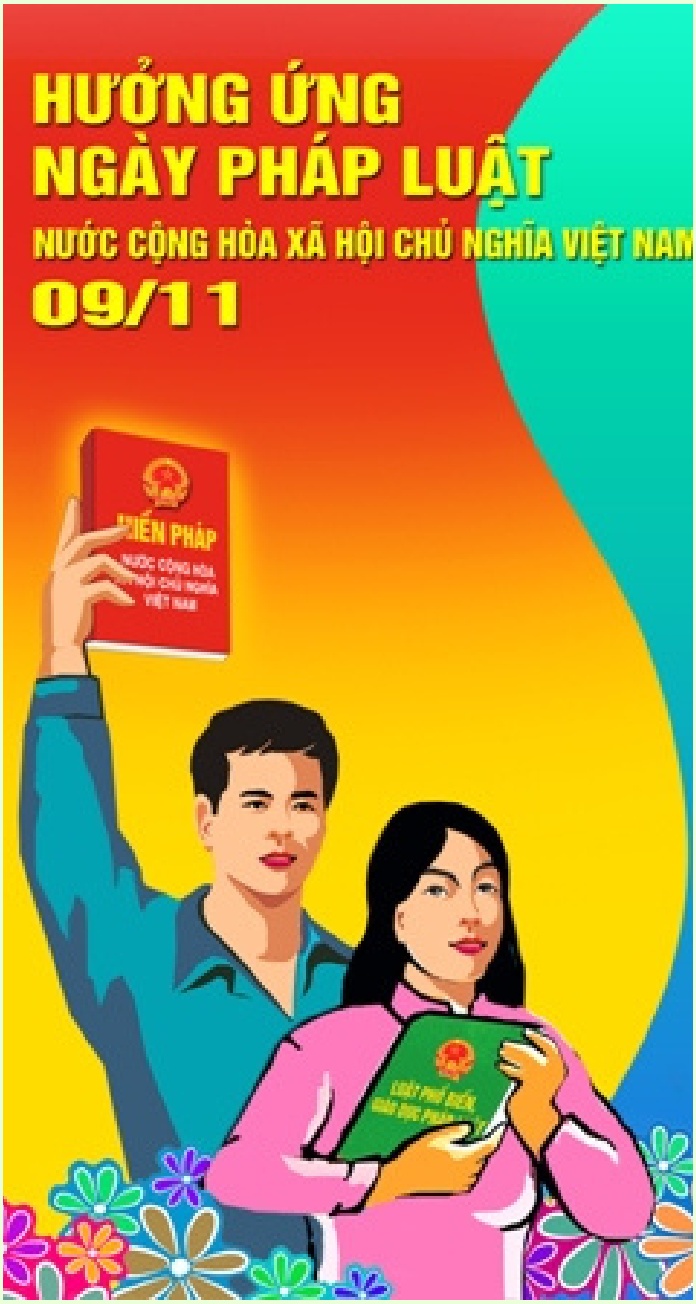

Ở nước ta, ngày 9-11-1946, bản hiến pháp đầu tiên của nước Việt Nam dân chủ cộng hòa được ban hành. Sau Hiến pháp 1946, đất nước ta đã có Hiến pháp năm 1959, Hiến pháp năm 1980 và Hiến pháp năm 1992. Những tư tưởng lập hiến, những giá trị dân chủ, quyền con người, quyền công dân, tư tưởng và mô hình tổ chức nhà nước của nhân dân, do nhân dân và vì nhân dân được ghi nhận trong Hiến pháp năm 1946 luôn là sợi chỉ đỏ xuyên suốt tất cả các bản hiến pháp và toàn bộ hệ thống pháp luật của nước ta.

Chính vì vậy, ngày 9-11, ngày ban hành Hiến pháp 1946 được xác định là Ngày Pháp luật nước Cộng hòa xã hội chủ nghĩa Việt Nam (sau đây gọi tắt là Ngày Pháp luật) đã được chính thức luật hóa trong Luật Phổ biến, giáo dục pháp luật (có hiệu lực từ ngày 1-1-2013). Điều 8 Luật Phổ biến, giáo dục pháp luật quy định: "Ngày 9 tháng 11 hằng năm là Ngày Pháp luật nước Cộng hòa xã hội chủ nghĩa Việt Nam. Ngày Pháp luật được tổ chức nhằm tôn vinh hiến pháp, pháp luật, giáo dục ý thức thượng tôn pháp luật cho mọi người trong xã hội".

Thông qua Ngày Pháp luật giúp cho mọi tổ chức, cá nhân, công dân có ý thức tuân thủ pháp luật tốt hơn,là dịp để đánh giá lại những kết quả đã đạt được và những hạn chế trong hoạt động xây dựng, thực thi pháp

IV. TRUYỀN THỐNG
2. Ngày truyền thống

Qua đó, những người thi hành pháp luật cũng sẽ nhận được những thông tin phản hồi, những quan điểm đánh giá về tất cả các quy định pháp luật cũng như cách thức thực hiện, hiệu quả của hệ thống pháp luật đối với đời sống xã hội. Từ đó hoàn thiện hơn hệ thống pháp luật, cũng như cải thiện, nâng cao hoạt động của hệ thống tư pháp.

Ngày Pháp luật có ý nghĩa giáo dục sâu sắc trong việc đề cao giá trị của pháp luật trong nhà nước pháp quyền, hướng mọi tổ chức, cá nhân tính tích cực tham gia với hành vi, thái độ xử sự pháp luật đúng đắn. Đề cao quyền cũng như trách nhiệm, nghĩa vụ của mỗi công dân nói chung và cán bộ, công chức, viên chức nói riêng trong học tập, tìm hiểu pháp luật và tự giác chấp hành pháp luật.

Qua đó góp phần nâng cao ý thức và niềm tin pháp luật, từng bước xây dựng và củng cố các giá trị văn hóa pháp lý trong cuộc sống xã hội. Đồng thời, đây còn là mô hình để vận động, khuyến khích, kêu gọi toàn thể nhân dân chung sức, đồng lòng vì sự nghiệp xây dựng và hoàn thiện nhà nước, phát huy triệt để tinh thần đại đoàn kết toàn dân tộc, cùng tích cực hành động vì một Việt Nam dân giàu, nước mạnh, dân chủ, công bằng, văn minh.

Do vậy, đây còn là sự kiện chính trị, pháp lý có ý nghĩa nhân văn, ý nghĩa xã hội sâu sắc. Ngày 9-11 được coi là điểm mốc, là sợi chỉ đỏ kết nối xuyên suốt, có sức lan tỏa sâu rộng trong cộng đồng dân cư. Trên cơ sở đó, nhắc nhở, giáo dục cán bộ, công chức, viên chức phải gương mẫu, tự giác tuân thủ, chấp hành, bảo vệ hiến pháp và pháp luật.

Nguồn: Hải quân Việt Nam

>>>Link nội dung: https://tinyurl.com/5ry6kma9

IV. TRUYỀN THỐNG
2. Ngày truyền thống

2.2 Ngày Nhà giáo Việt Nam 20/11 là ngày thế hệ học sinh thể hiện lòng biết ơn, tri ân sâu sắc đến thầy cô giáo

Ngày 20/11 chính là ngày Nhà giáo Việt Nam (tên đầy đủ là Ngày lễ Hiến chương Nhà giáo Việt Nam). Đây là một trong những ngày lễ kỷ niệm quan trọng được tổ chức vào ngày 20/11 hàng năm để tri ân các thầy cô và những người hoạt động trong ngành giáo dục.

Lịch sử hình thành ngày Nhà giáo Việt Nam 20/11

Tháng 7/1946, một tổ chức quốc tế các nhà giáo tiến bộ được thành lập ở Paris, lấy tên là Liên hiệp quốc tế các công đoàn giáo dục (tiếng Pháp: Fédération Internationale Syndicale des Enseignants – FISE).

Năm 1949, tại một hội nghị ở Warszawa (thủ đô của Ba Lan), Liên hiệp quốc tế các công đoàn giáo dục đã ra bản "Hiến chương các nhà giáo" gồm 15 chương.

Nội dung chính của Bản Hiến chương các nhà giáo: Đấu tranh chống mọi quan điểm và phương pháp giáo dục lạc hậu, phản động, phản dân chủ, phản khoa học của nền giáo dục tư sản, phong kiến nhằm xây dựng nền giáo dục tiến bộ, dân chủ và khoa học. Đấu tranh thủ tiêu các chế độ bạc đãi, coi khinh nghề dạy học và ra sức bảo vệ những quyền lợi về vật chất, tinh thần chính đáng cho các nhà giáo. Quy định một số điều đối với các nhà giáo, đặc biệt nêu cao vị trí nghề dạy học và những người dạy học.

Trong những năm kháng chiến chống thực dân Pháp xâm lược, Công đoàn Giáo dục Việt Nam đã liên hệ với FISE với mục đích tranh thủ các diễn đàn quốc tế, tố cáo âm mưu tội ác của bọn đế quốc xâm lược đối với nhân dân ta cũng như đối với giáo viên và học sinh. g chức, viên chức phải gương mẫu, tự giác tuân thủ, chấp hành, bảo vệ hiến pháp và pháp luật.

Đồng thời, giới thiệu những thành tích của nền giáo dục cách mạng, tranh thủ sự đồng tình ủng hộ của toàn thể giáo viên trên thế giới đối với cuộc kháng chiến chính nghĩa của nhân dân ta.

Vào năm 1953, Công đoàn Giáo dục Việt Nam đã gia nhập và là thành viên của FISE. Để hưởng ứng bản "Hiến chương các Nhà giáo" của FISE.

Trong cuộc họp của FISE từ 26 đến 30 tháng 8 năm 1957 tại Warszawa, nước ta đã quyết định lấy ngày 20/11/1958 là ngày Quốc tế Hiến chương các Nhà giáo, đến hiện tại đã đổi thành Ngày Hiến chương Nhà giáo Việt Nam.

IV. TRUYỀN THỐNG
2. Ngày truyền thống

2.2 Ngày Nhà giáo Việt Nam 20/11 là ngày thế hệ học sinh thể hiện lòng biết ơn, tri ân sâu sắc đến thầy cô giáo

Ngày 20/11 chính là ngày Nhà giáo Việt Nam (tên đầy đủ là Ngày lễ Hiến chương Nhà giáo Việt Nam). Đây là một trong những ngày lễ kỷ niệm quan trọng được tổ chức vào ngày 20/11 hàng năm để tri ân các thầy cô và những người hoạt động trong ngành giáo dục.

Lịch sử hình thành ngày Nhà giáo Việt Nam 20/11

Tháng 7/1946, một tổ chức quốc tế các nhà giáo tiến bộ được thành lập ở Paris, lấy tên là Liên hiệp quốc tế các công đoàn giáo dục (tiếng Pháp: Fédération Internationale Syndicale des Enseignants – FISE).

Năm 1949, tại một hội nghị ở Warszawa (thủ đô của Ba Lan), Liên hiệp quốc tế các công đoàn giáo dục đã ra bản "Hiến chương các nhà giáo" gồm 15 chương.

Nội dung chính của Bản Hiến chương các nhà giáo: Đấu tranh chống mọi quan điểm và phương pháp giáo dục lạc hậu, phản động, phản dân chủ, phản khoa học của nền giáo dục tư sản, phong kiến nhằm xây dựng nền giáo dục tiến bộ, dân chủ và khoa học. Đấu tranh thủ tiêu các chế độ bạc đãi, coi khinh nghề dạy

Vào những năm đầu tiên sau năm 1958, ngày Nhà giáo Việt Nam mới được tổ chức ở các địa phương khu vực miền Bắc. Nhân dịp này, các cơ quan tiểu ban giáo dục thường xuất bản, phát hành một số tập san đặc biệt để cổ vũ tinh thần đấu tranh của giáo giới trong vùng tạm chiếm, động viên tinh thần giáo viên kháng chiến.

Từ 1975 trở đi, khi đất nước hoàn toàn độc lập, ngày lễ này mới được tổ chức trên toàn lãnh thổ nước ta. Vào ngày 28/09/1982, ngày 20/11 đã chính thức được đưa vào quyết định để trở thành ngày "Hiến chương Nhà giáo Việt Nam".

Ý nghĩa ngày Nhà giáo Việt Nam 20/11

Ngày 20/11 là dịp để các thế hệ học sinh bày tỏ lòng biết ơn sâu sắc với những người thầy, cô của mình. Dù đang ngồi hay rời xa ghế nhà trường, cứ đến ngày 20/11, mọi người đều hướng đến thầy cô giáo, gửi những lời chúc, những món quà tốt đẹp đến thầy cô.

Nguồn: Nhà báo và Công luận

>>>Link nội dung: https://tinyurl.com/hvzkt6w4

V. THÔNG TIN VỀ CÔNG TÁC PHÒNG, CHỐNG DỊCH BỆNH COVID-19

1. Mô hình "3 Không 3 Có"

3 KHÔNG

V. THÔNG TIN VỀ CÔNG TÁC PHÒNG, CHỐNG DỊCH BỆNH COVID-19

1. Mô hình "3 Không 3 Có"

3 KHÔNG

V. THÔNG TIN VỀ CÔNG TÁC PHÒNG, CHỐNG DỊCH BỆNH COVID-19

1. Mô hình "3 Không 3 Có"

3 KHÔNG

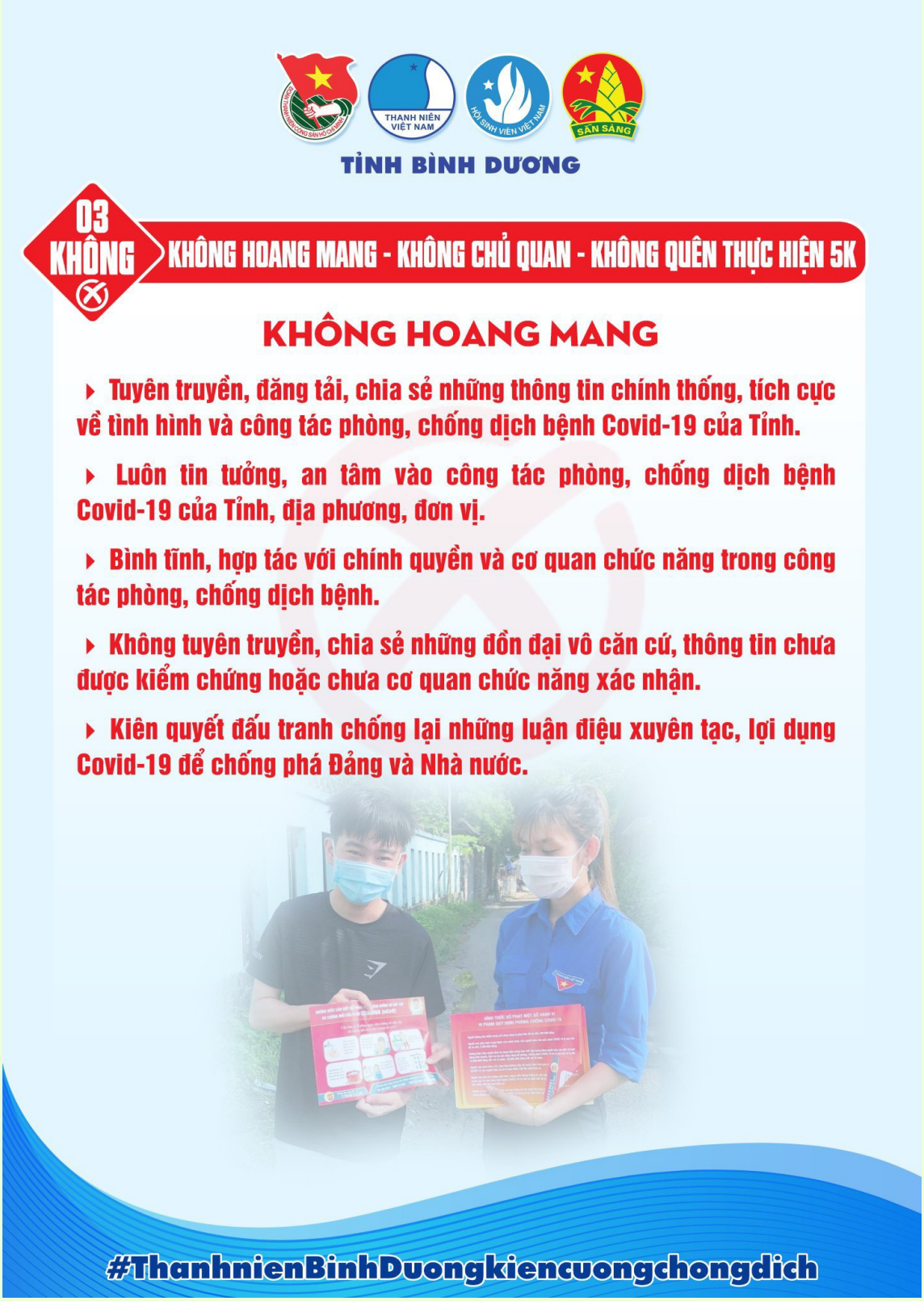

V. THÔNG TIN VỀ CÔNG TÁC PHÒNG, CHỐNG DỊCH BỆNH COVID-19

1. Mô hình "3 Không 3 Có"

3 KHÔNG

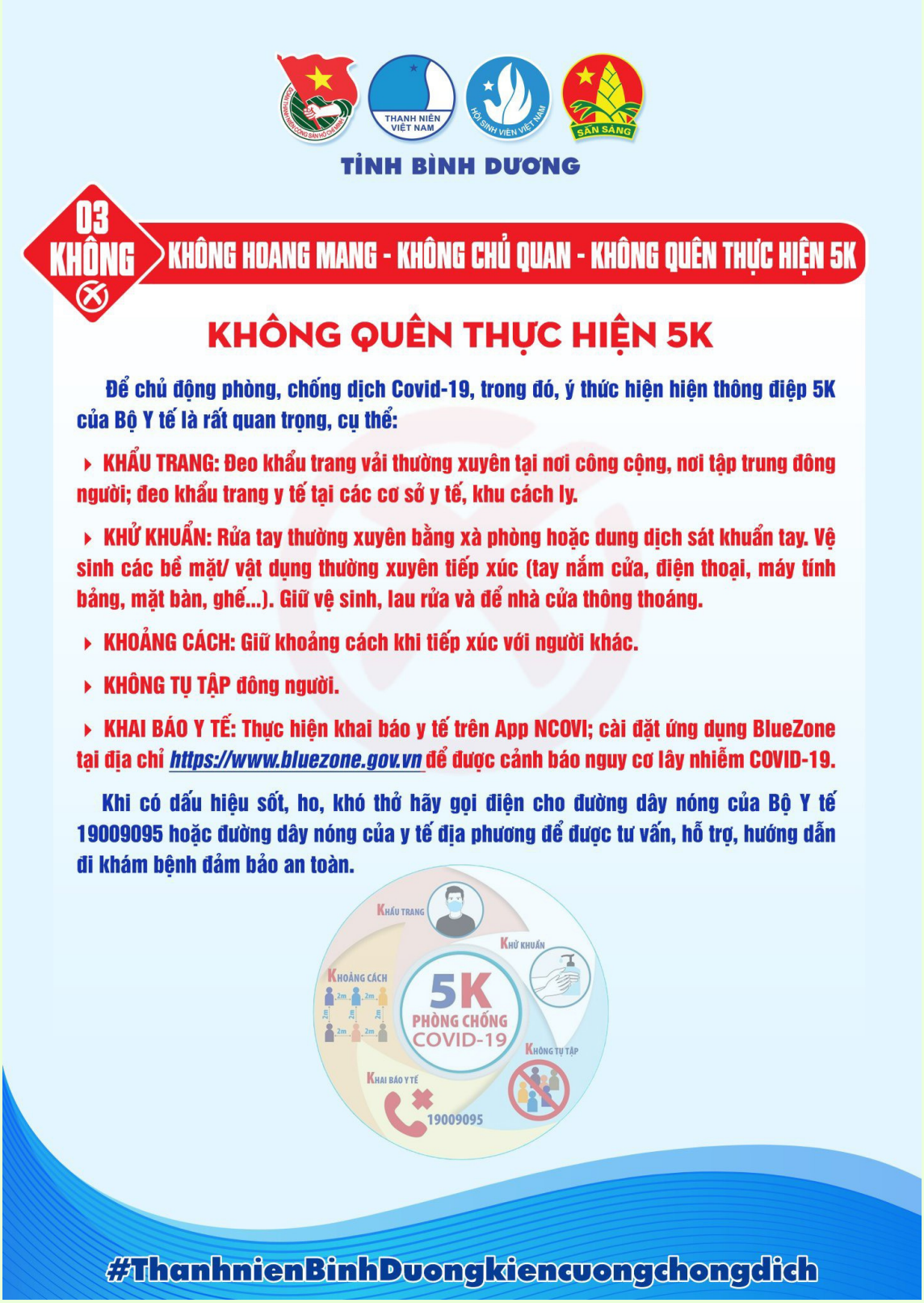

V. THÔNG TIN VỀ CÔNG TÁC PHÒNG, CHỐNG DỊCH BỆNH COVID-19

1. Mô hình "3 Không 3 Có"

3 CÓ

TỈNH BÌNH DƯƠNG

03 CÓ CÓ Ý THỨC CAO - CÓ TINH THẦN XUNG KÍCH TÌNH NGUYỆN - CÓ TẤM LÒNG SẺ YÊU THƯƠNG

CÓ Ý THỨC CAO

- Nhận thức sự nguy hiểm và tính lây lan nhanh của dịch bệnh Covid-19.
- Thường xuyên theo dõi, nắm bắt thông tin tình hình dịch bệnh Covid-19 trên các trang thông tin chính thống.
- Thực hiện nghiêm các quy định trong phòng, chống dịch bệnh Covid-19 theo khuyến cáo của Ngành Y tế và các quy định khi tham gia thực hiện các hoạt động tình nguyện phòng, chống Covid-19 để bảo vệ bản thân.
- Tuyên truyền vận động người dân thực hiện nghiêm các quy định, biện pháp phòng, chống dịch Covid-19 và tham gia tích cực vào công tác phòng, chống dịch bệnh.

#ThanhnienBinhDuongkiencuongchongdich

V. THÔNG TIN VỀ CÔNG TÁC PHÒNG, CHỐNG DỊCH BỆNH COVID-19

1. Mô hình "3 Không 3 Có"

3 CÓ

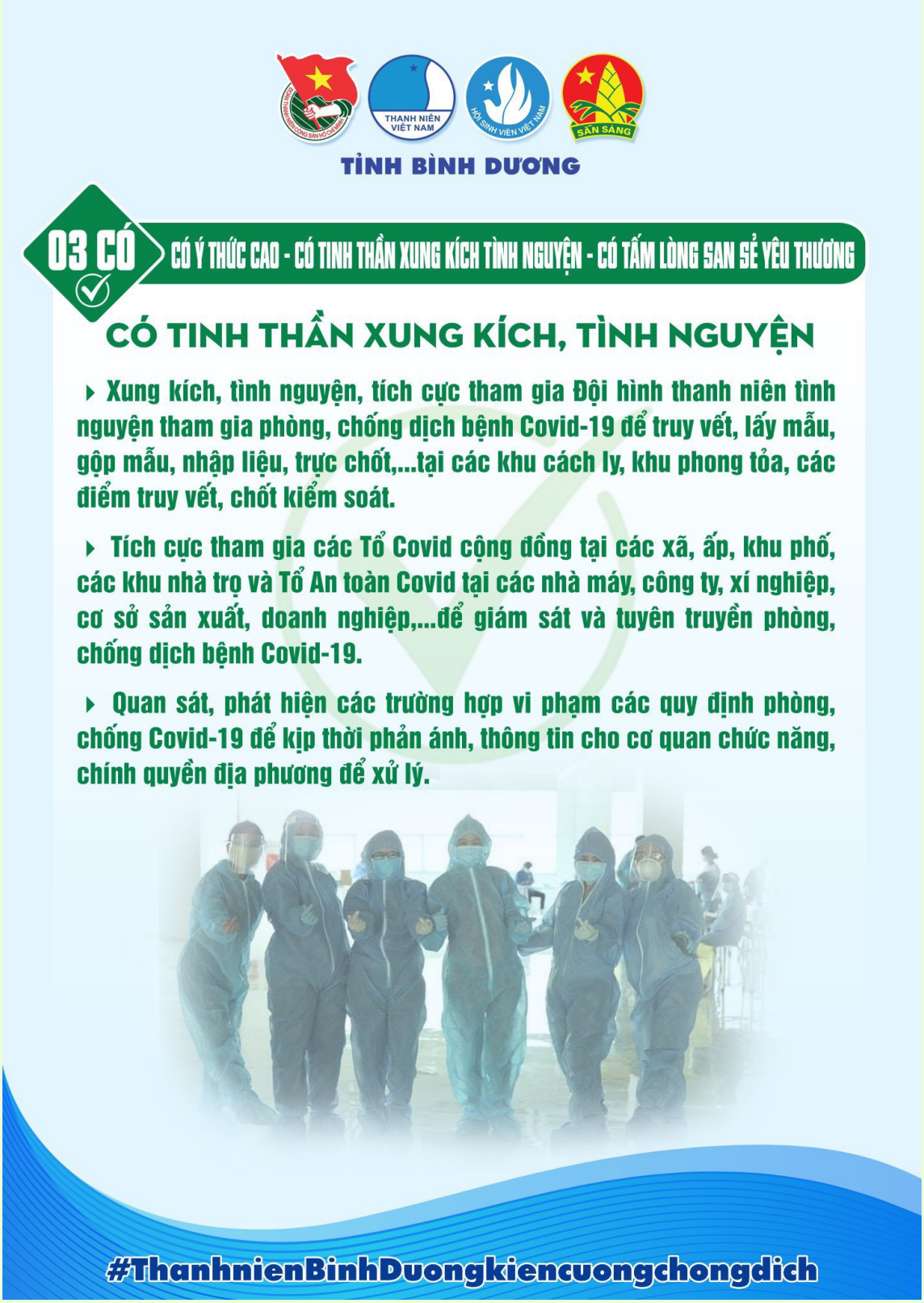

V. THÔNG TIN VỀ CÔNG TÁC PHÒNG, CHỐNG DỊCH BỆNH COVID-19

1. Mô hình "3 Không 3 Có"

3 CÓ

V. THÔNG TIN VỀ CÔNG TÁC PHÒNG, CHỐNG DỊCH BỆNH COVID-19

2.Hướng dẫn quản lý người nhiễm Covid-19 theo dõi sức khỏe tại nhà

V. THÔNG TIN VỀ CÔNG TÁC PHÒNG, CHỐNG DỊCH BỆNH COVID-19

2.Hướng dẫn quản lý người nhiễm Covid-19 theo dõi sức khỏe tại nhà

V. THÔNG TIN VỀ CÔNG TÁC PHÒNG, CHỐNG DỊCH BỆNH COVID-19

2.Hướng dẫn quản lý người nhiễm Covid-19 theo dõi sức khỏe tại nhà

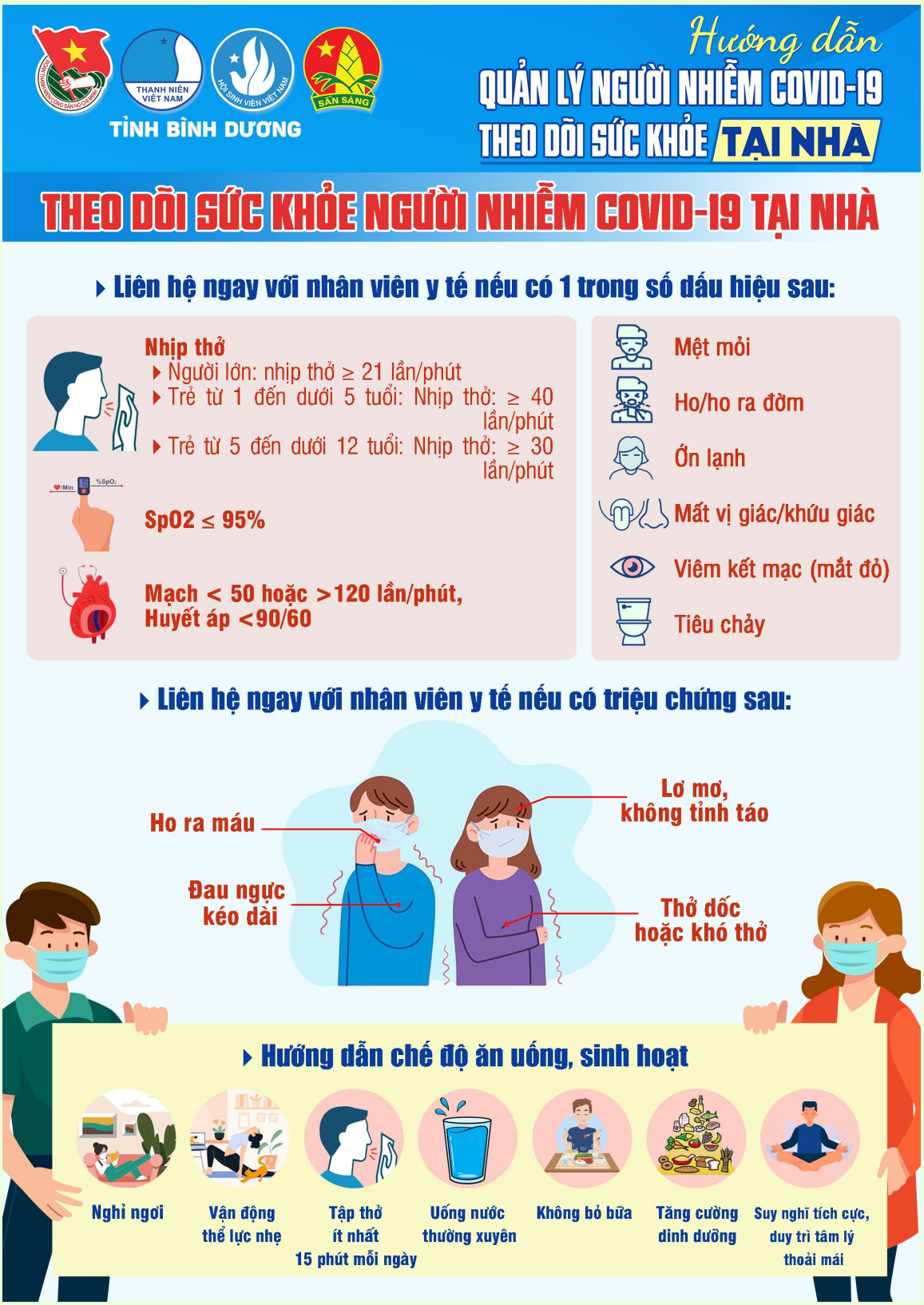

V. THÔNG TIN VỀ CÔNG TÁC PHÒNG, CHỐNG DỊCH BỆNH COVID-19

2.Hướng dẫn quản lý người nhiễm Covid-19 theo dõi sức khỏe tại nhà

V. THÔNG TIN VỀ CÔNG TÁC PHÒNG, CHỐNG DỊCH BỆNH COVID-19

2.Hướng dẫn quản lý người nhiễm Covid-19 theo dõi sức khỏe tại nhà

3.Chương trình "IT áo xanh" và "Gia sư áo xanh"

3.Chương trình "IT áo xanh" và "Gia sư áo xanh"

3.Chương trình "IT áo xanh" và "Gia sư áo xanh"

3.Chương trình "IT áo xanh" và "Gia sư áo xanh"

3.Chương trình "IT áo xanh" và "Gia sư áo xanh"

Tỉnh Bình Dương

IT ÁO XANH

CÁCH THỨC TỔ CHỨC

- **Bước 1:** Trên cơ sở đăng ký của các đối tượng, Ban Tổ chức chương trình sẽ tiến hành kiểm tra kiến thức, kỹ thuật chuyên môn, hướng dẫn các nội quy, quy định trong việc tiếp nhận, sửa chữa và trao trả thiết bị cho các học sinh đăng ký gửi sửa chữa, cập nhật phần mềm và xử lý các vấn đề có liên quan đến kỹ thuật, chuyên môn, nhiệm vụ của đội hình.

- **Bước 2:** Sau khi sinh viên, các cá nhân, kỹ thuật viên đáp ứng đầy đủ yêu cầu đề ra, Ban Tổ chức chương trình sẽ phối hợp triển khai đến các Huyện, Thị, Thành Đoàn và Đoàn trực thuộc về thông tin liên hệ, địa điểm sửa chữa. Cụ thể:

+ Tại mỗi huyện, thị, thành phố tiến hành **thành lập 01 tổng đài**, giao Đội trưởng và Đội phó phụ trách khu vực chịu trách nhiệm tiếp nhận, liên hệ hỗ trợ, hướng dẫn xử lý. Các huyện, thị, thành đoàn cử cán bộ phụ trách kiểm tra, giám sát, thông tin về Ban Thường vụ Tỉnh Đoàn nắm bắt, theo dõi quá trình.

+ **Tổng đài chịu trách nhiệm phân loại:** Đối với các thiết bị cần nâng cấp, sửa chữa đơn giản thì liên hệ trực tiếp cho các sinh viên được phân công hỗ trợ tại khu vực thực hiện; đối với các thiết bị sửa chữa đòi hỏi chuyên môn, nghiệp vụ cao thì hướng dẫn mang đến các sinh viên có năng lực xử lý, các cá nhân, kỹ thuật viên tại các trung tâm, cửa hiệu điện tử đăng ký hỗ trợ để sửa chữa, thay mới (nếu cần).

+ Kết thúc ngày, các tổ, nhóm được phân công phụ trách tại từng huyện, thị, thành phố có trách nhiệm báo cáo tình hình hoạt động trong ngày, số thiết bị sửa chữa được, số thiết bị chưa sửa chữa được để Đội trưởng và Đội phó nắm bắt, kịp thời tham mưu, báo cáo Ban Tổ chức tình hình định hướng, hỗ trợ.

4. Thích ứng an toàn trong trạng thái bình thường mới

VI. TÀI LIỆU NGHIÊN CỨU, HỌC TẬP 04 BÀI LÝ LUẬN CHÍNH TRỊ

1.VIDEO BÀI HỌC

- BÀI 1: https://www.youtube.com/watch?v=aa7Q2qMBKc

- Bài 2 : https://www.youtube.com/watch?v=fBiN5QlVFeg&t=3s

- Bài 3: https://www.youtube.com/watch?v=DJaJ-hBCapw

- Bài 4: https://www.youtube.com/watch?v=QFZGy-VGqrM

2. SÁCH

https://docs.google.com/document/d/1QQeT89lgCxurk6ZyXCGrpJEFWLFxewOCLZIS5Sr8kto/edit?usp=sharing

3. INFOGRAPHIC

https://docs.google.com/document/d/19zrtFunhzJOi4ZRiBFnUTiQKYEyS821q/edit

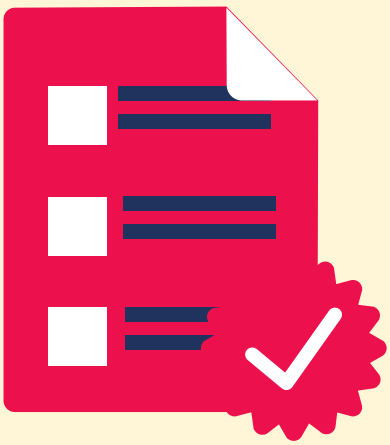

VII. TÌNH HÌNH KINH TẾ TRONG BỐI CẢNH DỊCH BỆNH COVID-19

1. Trong bối cảnh dịch bệnh COVID-19, chúng ta vẫn có những điểm sáng

(Chinhphu.vn) – Trong bối cảnh dịch bệnh COVID-19 ảnh hưởng nặng nề đến KT-XH của đất nước, tuy nhiên, tăng trưởng kinh tế 9 tháng đầu năm vẫn đạt 1,42%. Đây là thành quả và nền tảng quan trọng để cả nước vượt qua khó khăn, từng bước "bình thường mới" cuộc sống và phấn đấu hoàn thành các chỉ tiêu về kinh tế, xã hội và môi trường trong năm 2022.

Cổng Thông tin điện tử Chính phủ đã có cuộc trao đổi với PGS.TS Nguyễn Tuấn Anh, Phó Chủ nhiệm Ủy ban Khoa học, Công nghệ và Môi trường của Quốc hội xung quanh vấn đề này.

Phó Chủ nhiệm Nguyễn Tuấn Anh cho rằng, năm 2021, tình hình dịch bệnh COVID–19 vẫn tiếp tục diễn biến phức tạp trong khu vực và trên thế giới. Với sự xuất hiện của biến chủng Delta rất nguy hiểm, tốc độ lây lan nhanh, nhiều quốc gia với tiềm lực kinh tế mạnh, có độ bao phủ vaccine rộng khắp cũng lao đao để ứng phó với biến chủng này.

Ở trong nước, từ khi xuất hiện biến chủng Delta vào cuối tháng 4/2021, cả hệ thống chính trị và toàn dân đã phải căng mình chống dịch. Dịch bệnh đã tác động nặng nề đến mọi mặt của đời sống kinh tế-xã hội, sức khỏe và tính mạng của nhân dân.

Trên tinh thần và phương châm "chống dịch như chống giặc"; "bảo vệ sức khỏe người dân l à trên hết, trước hết", Chính phủ có sự chỉ đạo quyết liệt, kịp thời, bằng những giải pháp sát tình hình thực tiễn, sớm đề ra chiến lược vaccine phù hợp, đến nay nước ta từng bước khống chế được phạm vi tác động của dịch bệnh. Trong hoàn cảnh khó khăn do tác động nặng nề bởi dịch bệnh, và kinh tế các nước trong khu vực và thế giới kinh tế suy giảm, thậm trí là âm thì GDP của 9 tháng, ước đạt mức tăng trưởng 1,42%, là một thành công. Đây là kết quả rất đáng ghi nhận trong sự nỗ lực chung là "vừa phòng chống dịch, vừa duy trì phát triển sản xuất, kinh doanh", nhất là trong bối cảnh nhiều địa phương là các trung tâm công nghiệp, kinh tế ở phía nam phải thực hiện giãn cách xã hội theo Chỉ thị số 15 và 16 của Thủ tướng Chính phủ.

Là một quốc gia hội nhập kinh tế quốc tế ngày càng sâu rộng với sự phát triển mạnh của các hoạt động thương mại, đầu tư,... những kết quả đạt được về xuất khẩu, sản xuất công nghiệp đã đóng vai trò quan trọng vào tăng trưởng chung của nền kinh tế Việt Nam. Đồng thời, ngành nông nghiệp ngày càng khẳng định được vai trò là bệ đỡ của nền kinh tế, giải quyết công ăn việc làm, đáp ứng nhu cầu lương thực, thực phẩm cho đời sống dân sinh.

Phó Chủ nhiệm Nguyễn Tuấn Anh nhấn mạnh, trong bối cảnh đất nước có nhiều

khó khăn, thách thức phải đối mặt do dịch bệnh, tiềm lực kinh tế còn hạn chế nhưng nhìn về tổng thể 9 tháng đầu năm 2021, nước ta luôn giữ vững được sự ổn định kinh tế vĩ mô, kiểm soát tốt lạm phát theo mục tiêu và đã thực hiện rất quyết liệt, đồng bộ các giải pháp bảo đảm an sinh xã hội, chăm lo cho đời sống vật chất và tinh thần của nhân dân. Công tác chăm lo tốt cho an sinh xã hội, phúc lợi xã hội thực sự là điểm sáng trong "bức tranh" kinh tế-xã hội trong bối cảnh khó khăn.

Về sự giảm sâu của một số ngành, lĩnh vực trong thời gian gần đây, nhất là du lịch, dịch vụ, vận tải hàng không, Phó Chủ nhiệm Ủy ban Khoa học, Công nghệ và Môi trường cho rằng, đây cũng là điều dễ hiểu bởi tác động của đại dịch COVID-19 khiến các tỉnh, thành phố trọng điểm, đầu tàu kinh tế bị ảnh hưởng nặng nề. Đặc biệt, diễn biến dịch phức tạp, khó lường và giãn cách xã hội kéo dài từ tháng 7 đến nay tại các tỉnh Đông Nam Bộ, Đồng bằng sông Cửu Long và TP. Hà Nội tác động trực tiếp đến việc thực hiện mục tiêu tăng trưởng của một số ngành, lĩnh vực, nhất là du lịch và dịch vụ.

Bên cạnh những thuận lợi, dự báo việc triển khai thực hiện nhiệm vụ, mục tiêu phát triển KT-XH những tháng cuối năm 2021 còn nhiều khó khăn, thách thức phải đối mặt. Nhưng với sự quyết liệt trong công tác chỉ đạo, điều hành của Chính phủ, Thủ tướng Chính phủ, khi căn cứ vào tình hình thực tế, kịp thời đề ra các giải pháp khả thi để chuyển đổi mô hình chiến lược chống dịch hiệu quả, từng bước mở cửa trở lại nền kinh tế, triển vọng phục hồi kinh tế trong những tháng cuối năm sẽ rất khả quan.

"Việc mở lại của nền kinh tế là cần thiết khi chúng ta đã chuẩn bị kỹ các điều kiện như tỉ lệ bao phủ vaccine trên toàn quốc ngày càng cao. Các kịch bản cho ứng phó với dịch bệnh, duy trì hoạt động phát triển kinh tế ở các địa phương ngày càng hoàn thiện hơn, phù hợp hơn với tình hình thực tế", Phó Chủ nhiệm Nguyễn Tuấn Anh phân tích.

Trong quá trình tái khởi động, mở cửa trở lại nền kinh tế sau cao điểm chống dịch, các bộ, ngành, địa phương cần quan tâm bảo đảm tốt vấn đề cung ứng, đào tạo nguồn nhân lực để đáp ứng cho nhu cầu lao động đối với các khu công nghiệp, khu chế xuất. Quan tâm thúc đẩy tăng trưởng ở các trụ cột là đẩy mạnh việc phân bổ, giải ngân có hiệu quả vốn đầu tư công, hỗ trợ xuất khẩu, tăng tiêu dùng nội địa.

Đối với động lực tăng trưởng là xuất khẩu, cần hết sức chú ý đến triển khai hiệu quả các chính sách hỗ trợ doanh nghiệp, khơi thông nút thắt trong lưu thông hàng hoá, tổ chức thực hiện kịp thời gói hỗ trợ để kích thích sản xuất, kinh doanh.

Theo đại biểu Quốc hội, khi đã kiểm soát tốt tình hình dịch bệnh, các bộ, ngành địa phương quan tâm, áp dụng các biện pháp phù hợp để tạo điều kiện thuận lợi nhất cho người dân, doanh nghiệp thông thương, đi lại, làm ăn để thúc đẩy các hoạt động du lịch, dịch vụ an toàn, đây cũng là một lĩnh vực động lực quan trọng góp phần thúc đẩy tăng trưởng kinh tế của đất nước.

Đồng thời, đề nghị Chính phủ tiếp tục quan tâm chỉ đạo các bộ, ngành, địa phương thực hiện tốt chính sách, pháp luật về phát triển KH&CN, phát triển vaccine phòng COVID-19 ở trong nước, chuyển giao công nghệ sản xuất vaccine phòng COVID-19; thuốc chữa COVID-19, trong đó có thuốc cổ truyền; tăng cường công tác chỉ đạo phòng, chống thiên tai và công tác cứu hộ, cứu nạn trong phòng, chống thiên tai; bảo vệ môi trường, ứng phó với biến đổi khí hậu, nhất là việc thúc đẩy triển khai có hiệu quả Nghị quyết số 120/NQ-CP của Chính phủ về phát triển bền vững đồng bằng sông Cửu Long thích ứng với biến đổi khí hậu. trưởng của một số ngành, lĩnh vực, nhất là du lịch và dịch vụ.

Nguồn: Chính phủ

>>> **Link nội dung**: https://by.com.vn/Ilqb0E

2. Bình Dương khơi dậy tinh thần tự lực, tự cường vượt qua khó khăn

(ĐCSVN) - Trong bối cảnh dịch COVID-19 còn diễn biến phức tạp, Bình Dương đẩy mạnh tuyên truyền khơi dậy tinh thần tự lực, tự cường, nỗ lực vượt qua khó khăn trong lao động, sản xuất tạo niềm tin, sức mạnh lan tỏa trong toàn xã hội.

Ngày 29/6, tại Trung tâm Hành chính tỉnh Bình Dương, ông Nguyễn Hoàng Thao - Phó Bí thư Tỉnh ủy, Chủ tịch UBND tỉnh Bình Dương chủ trì Phiên họp thường kỳ tháng 6. Phiên họp được trực tuyến đến 09 điểm cầu huyện, thị xã, thành phố trong tỉnh Bình Dương.

Phiên họp xem xét thông qua 5 nội dung, gồm: Báo cáo tình hình kinh tế - xã hội, quốc phòng - an ninh 6 tháng đầu năm, nhiệm vụ trọng tâm 6 tháng cuối năm 2021; báo cáo tình hình và kết quả thực hiện kế hoạch đầu tư công 6 tháng đầu năm, giải pháp trọng tâm thực hiện 6 tháng cuối năm 2021; báo cáo đánh giá bổ sung về tình hình thực hiện thu chi ngân sách 6 tháng đầu năm, giải pháp trọng tâm 6 tháng cuối năm 2021; báo cáo đánh giá bổ sung về tình hình thực hiện thu, chi ngân sách nhà nước năm

VII. TÌNH HÌNH KINH TẾ TRONG BỐI CẢNH DỊCH BỆNH COVID-19

2020; Tờ trình và dự thảo Nghị quyết điều chỉnh, bổ sung Nghị quyết số 43 về danh mục công trình, dự án thuộc diện thu hồi đất và chuyển mục đích sử dụng đất trồng lúa trong năm 2021 trên địa bàn tỉnh Bình Dương.

Kinh tế tăng trưởng khá

6 tháng qua, dịch bệnh COVID-19 tiếp tục diễn biến phức tạp, khó lường trên thế giới và trong nước. Tuy nhiên, với sự vào cuộc đồng bộ, quyết liệt, kịp thời của các ngành, các cấp, cộng đồng doanh nghiệp, sự đồng tình hưởng ứng của người dân nên tình hình kinh tế - xã hội của tỉnh tiếp tục có những chuyển biến tích cực.

Tổng sản phẩm trên địa bàn (GRDP) tăng 7,23% so với cùng kỳ năm 2020 (cùng kỳ tăng 6,73%); trong đó: Công nghiệp - xây dựng tăng 8,09%; dịch vụ tăng 5,67%; nông, lâm nghiệp và thủy sản tăng 2,66%; thuế sản phẩm trừ trợ cấp sản phẩm tăng 5,89%. Chỉ số sản xuất công nghiệp 6 tháng đầu năm ước tăng 8,23% so với cùng kỳ năm 2020 (cùng kỳ tăng 6,4%).. Tổng mức bán lẻ hàng hoá và doanh thu dịch vụ 6 tháng đầu năm ước tăng 10,4% so với cùng kỳ. Chỉ số giá tiêu dùng bình quân 6 tháng tăng 2,48% so với cùng kỳ. Các thị trường xuất khẩu quan trọng như Mỹ, Hàn Quốc, Nhật Bản, Đài Loan, Hồng Kông có nhiều khởi sắc nên kim ngạch xuất, nhập khẩu tiếp tục tăng trưởng cao so với cùng kỳ. Kim ngạch xuất khẩu ước tăng 47,2%; kim ngạch nhập khẩu ước tăng 43,4%.

Ước thu ngân sách 36.600 tỷ đồng, đạt 62% dự toán HĐND tỉnh và Thủ tướng Chính phủ giao, tăng 23% so với cùng kỳ. Tổng chi ngân sách thực hiện 6.000 tỷ đồng, đạt 23% dự toán, giảm 4% so với cùng kỳ.

Trong bối cảnh dịch bệnh diễn biến phức tạp nhưng Bình Dương tiếp tục đạt kết quả vượt bật trong thu hút đầu tư. Tính đến ngày 15/6/2021, tỉnh đã thu hút 49.115 tỷ đồng vốn đầu tư trong nước (tăng 91,2% so với cùng kỳ). Lũy kế đến nay, toàn tỉnh có 51.916 doanh nghiệp trong nước với tổng vốn đăng ký là 492.000 tỷ đồng. Thu hút đầu tư nước ngoài đạt 1 tỷ 407 triệu đô la Mỹ (đạt 78,2% kế hoạch, tăng 65% so với cùng kỳ). Lũy kế đến nay, toàn tỉnh có 3.982 dự án có vốn đầu tư nước ngoài với tổng vốn đăng ký 36,79 tỷ đô la Mỹ.

Dịch bệnh COVID-19 diễn biến hết sức phức tạp, khó lường, nhất là đợt bùng phát dịch thứ 4 trong cộng đồng tại tỉnh và nhiều địa phương trong cả nước đã ảnh hưởng toàn diện, sâu rộng đến tất cả các lĩnh vực kinh tế - xã hội. Tỉnh Bình Dương đã chủ động ban hành nhiều văn bản chỉ đạo, hướng dẫn sát với từng giai đoạn phòng, chống dịch như: Kế hoạch phòng, chống dịch trên phạm vi toàn tỉnh; phương án phòng, chống dịch tại các cơ sở, sản xuất, kinh doanh, các khu công nghiệp; kế hoạch tổ chức tiêm vắc xin. Đồng thời, thường xuyên tổ chức các cuộc họp trực tuyến với các địa phương để kịp thời chỉ đạo các biện pháp phòng, chống dịch phù hợp với tình hình mới; thành lập các chốt kiểm soát dịch tại các địa phương giáp ranh.

VII. TÌNH HÌNH KINH TẾ TRONG BỐI CẢNH DỊCH BỆNH COVID-19

Tạo niềm tin, sức mạnh lan tỏa trong toàn xã hội

Trong bối cảnh dịch COVID-19 còn diễn biến phức tạp, nhiệm vụ hoàn thành các mục tiêu, chỉ tiêu phát triển kinh tế - xã hội, quốc phòng - an ninh năm 2021 là rất nặng nề, còn nhiều khó khăn, thách thức.

Thời gian tới, Bình Dương khẩn trương thực hiện các kết luận chỉ đạo của Thủ tướng Chính phủ tại buổi làm việc với tỉnh Bình Dương ngày 27/6/2021 với một số nhiệm vụ, giải pháp trọng tâm. Đó là:

Kiên định thực hiện "mục tiêu kép" vừa phòng, chống, kiểm soát dịch bệnh và vừa đẩy mạnh phát triển kinh tế - xã hội. Tuyệt đối không được chủ quan, lơ là, cũng như không hoang mang, lo sợ; đề cao trách nhiệm trong phòng, chống, kiểm soát dịch bệnh COVID-19 với tinh thần "chống dịch như chống giặc", chuẩn bị sẵn sàng cho mọi tình huống phát sinh theo phương châm "5K + vắc xin + công nghệ".

Tháo gỡ khó khăn cho sản xuất kinh doanh, thúc đẩy tăng trưởng kinh tế và phát triển các ngành, lĩnh vực, phấn đấu hoàn thành mục tiêu tăng trưởng kinh tế năm 2021.

Đẩy nhanh thu hút và giải ngân vốn đầu tư toàn xã hội, trọng tâm là vốn đầu tư công năm 2021. Cải thiện môi trường đầu tư kinh doanh, phát huy hiệu quả vai trò của khu vực doanh nghiệp trong nước, hỗ trợ doanh nghiệp khởi nghiệp, đổi mới sáng tạo, chuyển đổi số hướng tới nền kinh tế số, xã hội số, chính quyền điện tử.

Song song đó, chăm lo đời sống nhân dân, đặc biệt là các đối tượng bị ảnh hưởng của dịch bệnh. Tuyên truyền khơi dậy tinh thần tự lực, tự cường, nỗ lực vượt qua khó khăn trong lao động, sản xuất tạo niềm tin, sức mạnh lan tỏa trong toàn xã hội.

Kết luận Phiên họp, Chủ tịch UBND tỉnh Bình Dương Nguyễn Hoàng Thao nhấn mạnh, trong tình hình hiện nay

VII. TÌNH HÌNH KINH TẾ TRONG BỐI CẢNH DỊCH BỆNH COVID-19

, cần ưu tiên cho công tác phòng, chống dịch COVID-19. Do đó các ngành, các cấp tiếp tục nắm chắc, bám sát tình hình, nâng cao tinh thần "chống dịch như chống giặc". Tuyệt đối không được lơ là, chủ quan với phương châm "5K + vắc xin + công nghệ".

Cùng với đó, phải có kịch bản ứng phó dịch ở mức độ cao hơn, trong tình huống xấu hơn khi có nhiều ca lây nhiễm trong cộng đồng. Không để dịch bệnh lây lan từ khu cách ly ra cộng đồng và lây nhiễm chéo trong khu cách ly. Nâng cao năng lực cách ly, điều trị và xét nghiệm.

Ban Quản lý các khu công nghiệp tổ chức kiểm tra, giám sát công tác phòng, chống dịch trong khu công nghiệp và doanh nghiệp ngoài khu công nghiệp.

Mặt khác, phải đảm bảo an sinh xã hội, an ninh chính trị, trật tự an toàn xã hội. Giao Sở Lao động, Thương binh và Xã hội phối hợp triển khai chính sách hỗ trợ cho các đối tượng bị ảnh hưởng bởi dịch bệnh, nhất là các hộ nghèo, gia đình khó khăn... Trước mắt, việc tổ chức Kỳ thi tốt nghiệp THPT năm 2021 đảm bảo an toàn, hiệu quả, chất lượng../.

Nguồn: Đảng Cộng sản Việt Nam

>>> **Link nội dung:** https://by.com.vn/ybx6PM

VIII. CHÀO MỪNG ĐẠI HỘI ĐOÀN CÁC CẤP, TIẾN TỚI ĐẠI HỘI ĐẠI BIỂU ĐOÀN TNCS HỒ CHÍ MINH TỈNH BÌNH DƯƠNG LẦN THỨ XI VÀ ĐẠI HỘI ĐẠI BIỂU TOÀN QUỐC ĐOÀN TNCS HỒ CHÍ MINH LẦN THỨ XII, NHIỆM KỲ 2022 – 2027

1. Kế hoạch tuyên truyền đại hội Đoàn các cấp tiến tới Đại hội Đoàn TNCS Hồ Chí Minh tỉnh Bình Dương lần thứ XI

VIII. CHÀO MỪNG ĐẠI HỘI ĐOÀN CÁC CẤP, TIẾN TỚI ĐẠI HỘI ĐẠI BIỂU ĐOÀN TNCS HỒ CHÍ MINH TỈNH BÌNH DƯƠNG LẦN THỨ XI VÀ ĐẠI HỘI ĐẠI BIỂU TOÀN QUỐC ĐOÀN TNCS HỒ CHÍ MINH LẦN THỨ XII, NHIỆM KỲ 2022 – 2027

Kế hoạch tuyên truyền đại hội Đoàn các cấp tiến tới Đại hội Đoàn TNCS Hồ Chí Minh tỉnh Bình Dương lần thứ XI

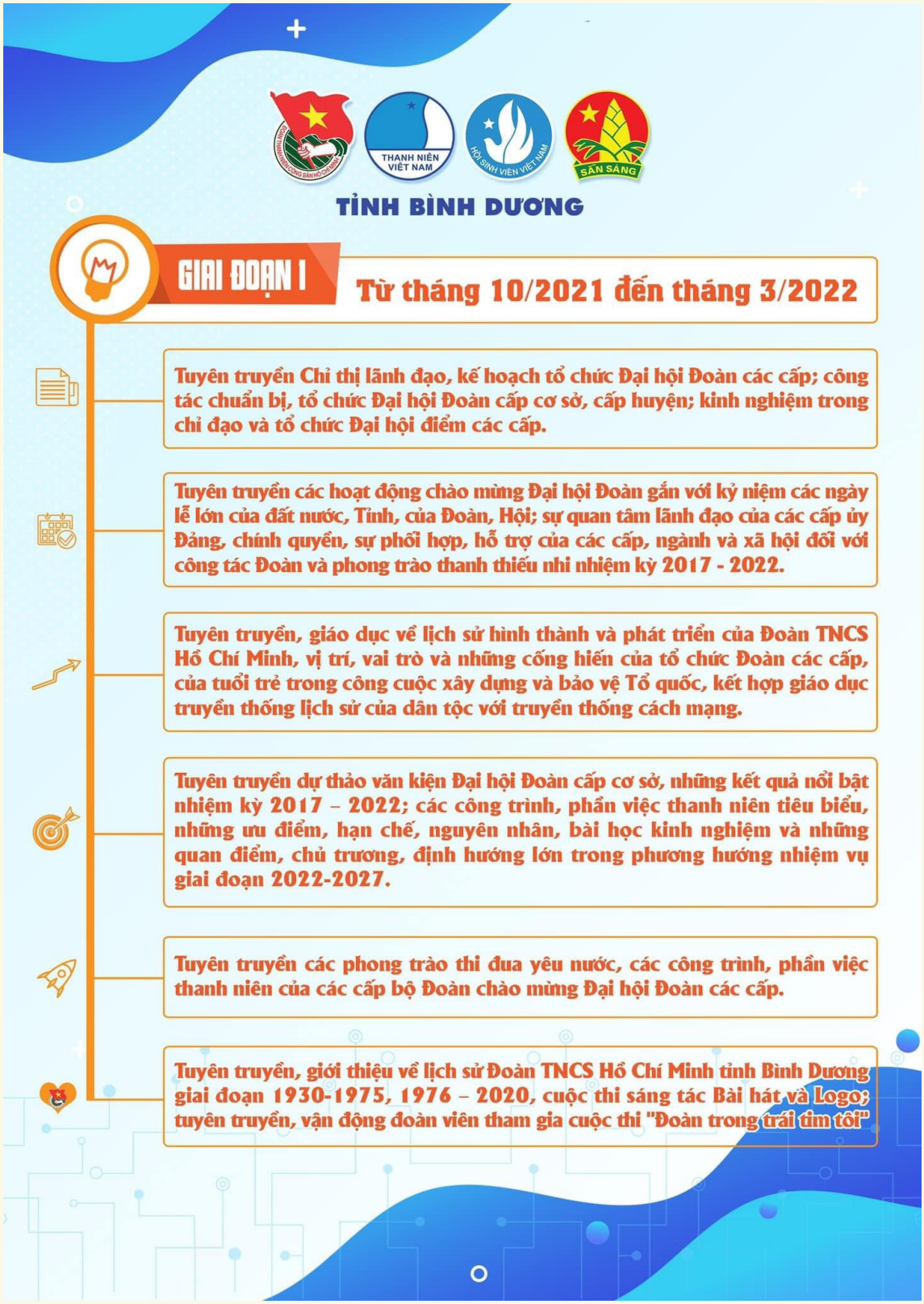

VIII. CHÀO MỪNG ĐẠI HỘI ĐOÀN CÁC CẤP, TIẾN TỚI ĐẠI HỘI ĐẠI BIỂU ĐOÀN TNCS HỒ CHÍ MINH TỈNH BÌNH DƯƠNG LẦN THỨ XI VÀ ĐẠI HỘI ĐẠI BIỂU TOÀN QUỐC ĐOÀN TNCS HỒ CHÍ MINH LẦN THỨ XII, NHIỆM KỲ 2022 – 2027

Kế hoạch tuyên truyền đại hội Đoàn các cấp tiến tới Đại hội Đoàn TNCS Hồ Chí Minh tỉnh Bình Dương lần thứ XI

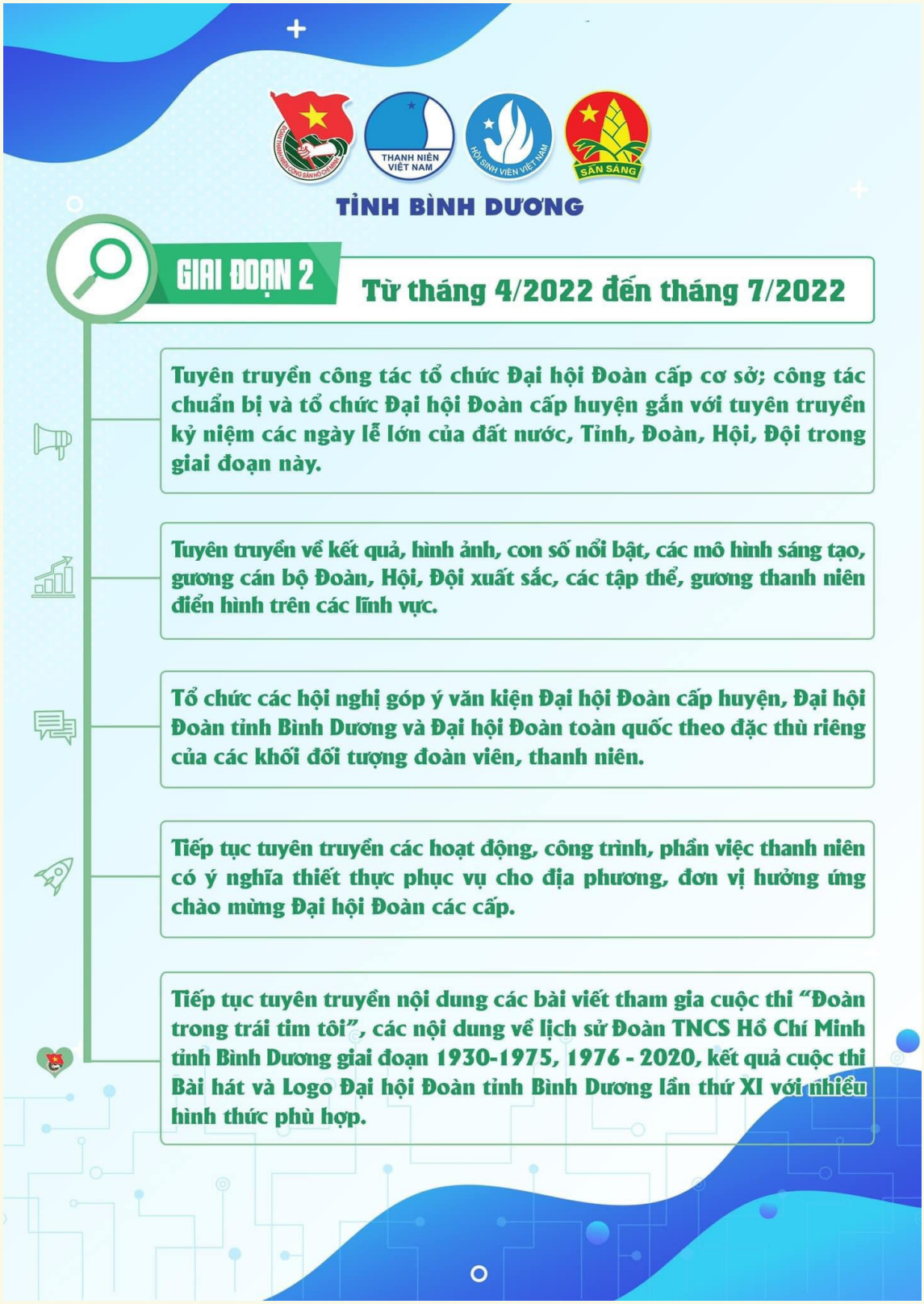

VIII. CHÀO MỪNG ĐẠI HỘI ĐOÀN CÁC CẤP, TIẾN TỚI ĐẠI HỘI ĐẠI BIỂU ĐOÀN TNCS HỒ CHÍ MINH TỈNH BÌNH DƯƠNG LẦN THỨ XI VÀ ĐẠI HỘI ĐẠI BIỂU TOÀN QUỐC ĐOÀN TNCS HỒ CHÍ MINH LẦN THỨ XII, NHIỆM KỲ 2022 – 2027

Kế hoạch tuyên truyền đại hội Đoàn các cấp tiến tới Đại hội Đoàn TNCS Hồ Chí Minh tỉnh Bình Dương lần thứ XI

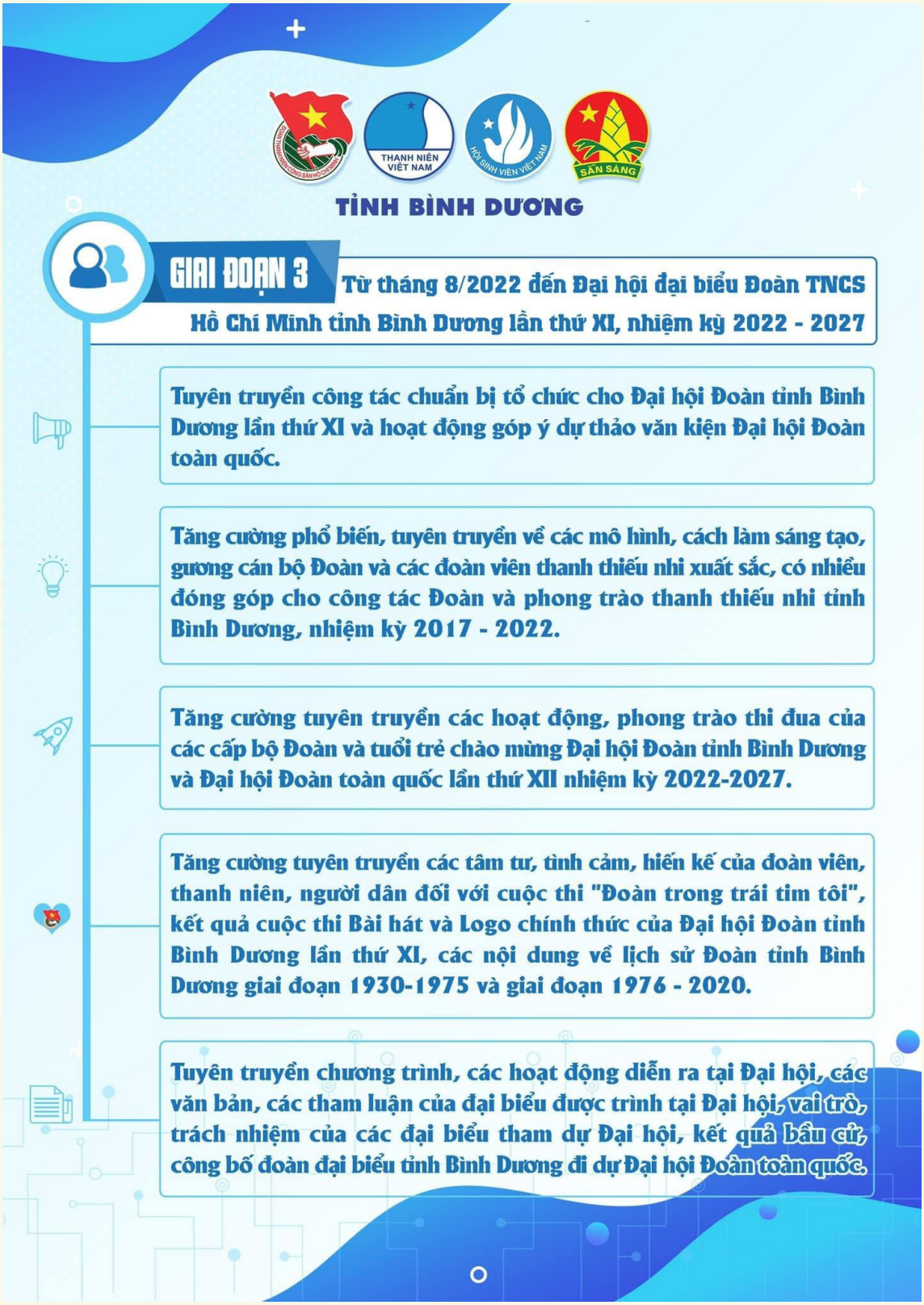

VIII. CHÀO MỪNG ĐẠI HỘI ĐOÀN CÁC CẤP, TIẾN TỚI ĐẠI HỘI ĐẠI BIỂU ĐOÀN TNCS HỒ CHÍ MINH TỈNH BÌNH DƯƠNG LẦN THỨ XI VÀ ĐẠI HỘI ĐẠI BIỂU TOÀN QUỐC ĐOÀN TNCS HỒ CHÍ MINH LẦN THỨ XII, NHIỆM KỲ 2022 – 2027

Kế hoạch tuyên truyền đại hội Đoàn các cấp tiến tới Đại hội Đoàn TNCS Hồ Chí Minh tỉnh Bình Dương lần thứ XI

VIII. CHÀO MỪNG ĐẠI HỘI ĐOÀN CÁC CẤP, TIẾN TỚI ĐẠI HỘI ĐẠI BIỂU ĐOÀN TNCS HỒ CHÍ MINH TỈNH BÌNH DƯƠNG LẦN THỨ XI VÀ ĐẠI HỘI ĐẠI BIỂU TOÀN QUỐC ĐOÀN TNCS HỒ CHÍ MINH LẦN THỨ XII, NHIỆM KỲ 2022 – 2027

2. Kế hoạch Cuộc thi sáng tác logo và bài hát tuyên truyền Đại hội Đại biểu Đoàn TNCS Hồ Chí Minh tỉnh Bình Dương lần thứ XI, nhiệm kỳ 2022 - 2027

TỈNH BÌNH DƯƠNG

CUỘC THI

Sáng tác *Logo* và *Bài hát* tuyên truyền Đại hội Đại biểu Đoàn TNCS Hồ Chí Minh tỉnh Bình Dương lần thứ XI, nhiệm kỳ 2022 - 2027

ĐỐI TƯỢNG DỰ THI

- Tất cả công dân Việt Nam đang sinh sống, làm việc và học tập trong và ngoài tỉnh, không phân biệt tuổi tác, giới tính.

THỜI GIAN

04/10/2021 - 28/2/2022

NƠI NHẬN

- Tác phẩm dự thi gửi trực tiếp hoặc qua bưu điện về Ban Tuyên giáo Tỉnh Đoàn Bình Dương *(Tầng 8, tháp B, Trung tâm hành chính tỉnh Bình Dương, phường Hòa Phú, Thành phố Thủ Dầu Một, tỉnh Bình Dương)*
- Đồng thời gửi về Email *tuyengiaotdbd@gmail.com*

NỘI DUNG SÁNG TÁC LOGO VÀ BÀI HÁT

- Thể hiện được ý nghĩa, mục tiêu của Đại hội đại biểu Đoàn TNCS Hồ Chí Minh tỉnh Bình Dương lần thứ XI là sự kiện chính trị quan trọng của tuổi trẻ Bình Dương, hướng đến xây dựng lớp thanh niên Bình Dương có lý tưởng cách mạng, giàu lòng yêu nước, có bản lĩnh, tri thức, sức khỏe, kỹ năng, trở thành công dân trẻ của thành phố Bình Dương văn minh, hiện đại.
- Thể hiện nét đặc trưng, năng động của thanh niên, tuổi trẻ.
- Ca ngợi, cổ vũ thanh niên thi đua học tập, khởi nghiệp, lao động sáng tạo, làm chủ khoa học, công nghệ hiện đại, tự tin, bản lĩnh đóng góp vào sự phát triển của Bình Dương.

Quét mã QR để xem chi tiết Kế hoạch và Thể lệ Cuộc thi

VII. CHÀO MỪNG ĐẠI HỘI ĐOÀN CÁC CẤP, TIẾN TỚI ĐẠI HỘI ĐẠI BIỂU ĐOÀN TNCS HỒ CHÍ MINH TỈNH BÌNH DƯƠNG LẦN THỨ XI VÀ ĐẠI HỘI ĐẠI BIỂU TOÀN QUỐC ĐOÀN TNCS HỒ CHÍ MINH LẦN THỨ XII, NHIỆM KỲ 2022 – 2027

3. Ấn phẩm: "Sổ tay tự hào truyền thống Đoàn TNCS Hồ Chí Minh tỉnh Bình Dương năm 2021"

QUÉT MÃ QR ĐỂ TẢI TÀI LIỆU

VII. CHÀO MỪNG ĐẠI HỘI ĐOÀN CÁC CẤP, TIẾN TỚI ĐẠI HỘI ĐẠI BIỂU ĐOÀN TNCS HỒ CHÍ MINH TỈNH BÌNH DƯƠNG LẦN THỨ XI VÀ ĐẠI HỘI ĐẠI BIỂU TOÀN QUỐC ĐOÀN TNCS HỒ CHÍ MINH LẦN THỨ XII, NHIỆM KỲ 2022 – 2027

4. Ấn phẩm: "Sổ tay nghiệp vụ Bí thư Chi Đoàn"

QUÉT MÃ QR ĐỂ TẢI TÀI LIỆU

IX. PHÁP LUẬT VÀ CÁC VĂN BẢN ĐÁNG CHÚ Ý CỦA ĐOÀN

1. Các chính sách mới nổi bật có hiệu lực từ tháng 10/2021

1 .1. Hạn cuối nhận được tiền hỗ trợ theo Nghị quyết 116

Theo Quyết định 28 của Thủ tướng Chính phủ, sau khi nhận được danh sách người lao động đủ điều kiện nhận hỗ trợ do cơ quan bảo hiểm xã hội gửi, mà thấy cần phải điều chỉnh thông tin, thì muộn nhất đến hết ngày 10/11/2021, các doanh nghiệp phải hoàn thành việc điều chỉnh thông tin để gửi lại danh sách cho cơ quan bảo hiểm xã hội, kèm theo hồ sơ chứng minh thông tin điều chỉnh theo quy định.

Trong vòng 20 ngày kể từ ngày nhận được danh sách điều chỉnh, tức là vào khoảng 30/11/2021, cơ quan bảo hiểm xã hội phải chi trả tiền hỗ trợ cho người lao động tại doanh nghiệp.

Về phía người lao động đang làm việc tại các doanh nghiệp, chậm nhất ngày 30/11/2021 mà chưa nhận được tiền hỗ trợ, thì người lao động phải tự làm thủ tục thông qua ứng dụng VssID, qua Cổng dịch vụ công của Bảo hiểm xã hội Việt Nam hoặc đến trực tiếp cơ quan bảo hiểm xã hội, như đối với trường hợp người đã nghỉ việc.
Như vậy, cả doanh nghiệp và người lao động đều cần phải lưu ý các mốc thời gian trên để đảm bảo quyền lợi.

1.2 Bảo vệ cho người lao động là người tố cáo

Ngày 01/01/2021, Thông tư 09 của Bộ Lao động Thương binh và xã hội sẽ chính thức có hiệu lực, với quy định mới liên quan đến bảo vệ việc làm người tố cáo là người đang làm việc theo hợp đồng lao động tại các cơ quan, doanh nghiệp.

Theo Thông tư này, trường hợp doanh nghiệp không chấp hành biện pháp bảo vệ việc làm cho người lao động, thì Ban chấp hành công đoàn cơ sở phải có ý kiến bằng văn bản với doanh nghiệp, đồng thời báo ngay sự việc với cơ quan liên quan để kịp thời xử lý và có biện pháp bảo vệ việc làm cho người lao đông.

Thông tư mới này đã không còn quy định Ban chấp hành công đoàn cơ sở phải báo cáo với công đoàn cấp trên trực tiếp.

1.3. Giảm thuế GTGT cho nhiều hàng hóa,dịch vụ

Nhằm chia sẻ khó khăn với doanh nghiệp và người dân chịu ảnh hưởng bởi đại dịch Covid-19, Ủy ban Thường vụ Quốc hội mới đây đã ban hành Nghị quyết 406 về giảm nhiều loại thuế, trong đó có thuế giá trị gia tăng.

Kể từ ngày 01/11/2021 đến hết ngày 31/12/2021, giảm thuế giá trị gia tăng đối với các hàng hóa, dịch vụ sau:
- Dịch vụ vận tải (vận tải đường sắt, vận tải đường thủy, vận tải hàng không, vận tải đường bộ khác);
- Dịch vụ lưu trú;

- Dịch vụ ăn uống;
- Dịch vụ của các đại lý du lịch, kinh doanh tua du lịch và các dịch vụ hỗ trợ, liên quan đến quảng bá và tổ chức tua du lịch;
- Sản phẩm và dịch vụ xuất bản;
- Dịch vụ điện ảnh, sản xuất chương trình truyền hình, ghi âm và xuất bản âm nhạc; tác phẩm nghệ thuật và dịch vụ sáng tác, nghệ thuật, giải trí;
- Dịch vụ của thư viện, lưu trữ, bảo tàng và các hoạt động văn hóa khác; dịch vụ thể thao, vui chơi và giải trí.

Tùy thuộc vào phương pháp tính thuế, mức giảm thuế GTGT được áp dụng như sau:

- Doanh nghiệp, tổ chức tính thuế theo phương pháp khấu trừ được giảm 30% mức thuế suất thuế GTGT.
- Doanh nghiệp, tổ chức tính thuế theo phương pháp tỷ lệ % trên doanh thu được giảm 30% mức tỷ lệ % để tính thuế GTGT.

1.4. Mức lương của bác sĩ chuyên khoa mắt hạng III

*Không bao gồm phần mềm xuất bản và các hàng hóa, dịch vụ sản xuất, kinh doanh theo hình thức trực tuyến.

1.5. Quy định mới về tiếp công dân, tiếp nhận đơn thư khiếu nại tố cáo

Đây là nội dung được nêu trong Thông tư 04 của Thanh tra Chính phủ về quy trình tiếp công dân. Thông tư này sẽ được áp dụng từ ngày 15/11/2021. Cũng từ ngày này, Thông tư 05 cũng của Thanh tra Chính phủ có hiệu lực với những quy định mới về tiếp nhận đơn thư khiếu nại, tố cáo.

Thông tư 04 chỉ rõ, sẽ từ chối tiếp công dân và giải thích lý do từ chối, đồng thời báo cáo với người phụ trách nếu đó là: Người say rượu, bia; người mắc bệnh tâm thần hoặc bệnh khác làm mất khả năng nhận thức hoặc điều khiển hành vi; Người có hành vi đe dọa, xúc phạm cơ quan, tổ chức, đơn vị, người tiếp công dân, người thi hành công vụ hoặc có các hành vi khác vi phạm nội quy nơi tiếp công dân, tiếp tục tổng hợ và tháo gỡ.

Thông tư 05 quy định kể từ thời điểm ngày 15/11/2021, đơn thư khiếu nại tố cáo bằng tiếng nước ngoài kèm theo bản dịch được công chứng sẽ được tiếp nhận xử lý. Trong khi trước đây, chỉ tiếp nhận đơn thư khiếu nại, tố cáo được viết bằng ngôn ngữ duy nhất là tiếng Việt.

Nguồn: Luật Việt Nam

>>> Link nội dung: https://by.com.vn/3aOydI

2. Văn bản đáng chú ý của Đoàn

- Chỉ thị số 08/CT-TW ngày 20/8/2021 của Ban Bí thư về lãnh đạo đại hội đoàn các cấp và Đại hội đại biểu toàn quốc Đoàn Thanh niên Cộng sản Hồ Chí Minh lần thứ XII, nhiệm kỳ 2022 – 2027

>>> Link tải văn bản: https://bom.to/mbGAas

- Chỉ thị số 11-CT/TU ngày 10/9/2021 của Ban Thường vụ Tỉnh ủy về việc lãnh đạo Đại hội Đoàn các cấp, tiến tới Đại hội Đại biểu Đoàn tỉnh Bình Dương lần thứ XI, nhiệm kỳ 2022 - 2027

>>> Link tải văn bản: https://bom.to/D1Ifeo

- Kế hoạch số 408-KH/TĐTN-TCKT ngày 15/9/2021 của Ban Thường vụ Tỉnh Đoàn về việc tổ chức Đại hội Đoàn các cấp, tiến tới Đại hội Đại biểu Đoàn tỉnh Bình Dương lần thứ XI, nhiệm kỳ 2022 – 2027

>>> Link tải văn bản: https://bom.to/532jHb

- Kế hoạch số 409-KH/TĐTN-TCKT ngày 15/9/2021 của Ban Thường vụ Tỉnh Đoàn về việc chỉ đạo Đại hội điểm, Đại hội bầu trực tiếp Bí Thư Đoàn TNCS Hồ Chí Minh các cấp, nhiệm kỳ 2022 – 2027

>>> Link tải văn bản: https://bom.to/EwAw2w

- Kế hoạch số 410-KH/TĐTN-TCKT ngày 15/9/2021 của Ban Thường vụ Tỉnh Đoàn về việc tổ chức Đại hội Đại biểu Đoàn TNCS Hồ Chí Minh tỉnh Bình Dương lần thứ XI, nhiệm kỳ 2022 – 2027

>>> Link tải văn bản: https://bom.to/UvES1P

- Kế hoạch số 416-KH/TĐTN-TG ngày 22/9/2021 của Ban Thường vụ Tỉnh về việc thực hiện công tác tuyên truyền Đại hội Đại biểu Đoàn TNCS Hồ Chí Minh tỉnh Bình Dương lần thứ XI, nhiệm kỳ 2022 – 2027

>>> Link tải văn bản: https://bom.to/rxisin

BAN TUYÊN GIÁO TỈNH ĐOÀN